

2011

Relatório de Gestão

ITERPA

INSTITUTO DE
TERRAS DO PARÁ



José Cezário Arias de Souza

Instituto de Terras do Pará

01/01/2011



INSTITUTO DE TERRAS DO PARÁ

RELATÓRIO DE GESTÃO 2011

Belém (PA), Dezembro de 2011.



SIMÃO ROBISON OLIVEIRA JATENE

Governador do Estado

HELENILSON CUNHA PONTES

Vice-Governador

FRANCISCO SÉRGIO BELICH DE SOUZA LEÃO

Secretário Especial de Estado de Infraestrutura e Logística para o Desenvolvimento Sustentável



CARLOS LAMARÃO CORRÊA

Presidente

DANIEL NUNES LOPES

Diretor de Gestão de Desenvolvimento Agrário e Fundiário

MARCIO MOTA VASCONCELOS

Diretor Jurídico

JOSÉ CEZARIO ARIAS DE SOUZA

Diretor de Administração e Finanças



MAX NEY GONÇALVES DE LIMA

Assessor Chefe

ARTUR DA COSTA TOURINHO NETO

Ouvidor

ALBERTO YATARO GONÇALVES SAWADA

Chefe de Gabinete

COMISSÃO DE SISTEMATIZAÇÃO

JOSÉ CEZARIO ARIAS DE SOUZA – Coordenação

JURANDIR PEDRO SILVA DE BRITO

MARCLY ARAUJO ZAIRE

WILLIAMS E SILVA FERNANDES

MENSAGEM DO PRESIDENTE

Ao findar o ano de 2011, faz-se necessária a elaboração de um balanço das atividades desenvolvidas pelo **ITERPA**, para, num estudo de causas e aferição de resultados, ter-se uma noção exata de tudo aquilo que, durante aquele exercício, veio a Autarquia a realizar, ou ficou impossibilitada de produzir, servindo também, esse documento, como importante subsídio na projeção das metas a serem atingidas no novo ano que floresce.

Cumprindo as diretrizes firmadas na **Agenda Mínima** do atual Governo, que priorizam a implantação do programa “Municípios Verdes” e a organização e regularização fundiária do território do Estado do Pará, o **ITERPA** procurou desempenhar suas atividades institucionais em estreita sintonia com seus verdadeiros objetivos, assim definidos no art. 2º da Lei nº 4.584, de 08 de outubro de 1975. A colaboração com entidades privadas e outros órgãos estaduais e federais envolvidos no trato das questões agrárias e ambientais foi, sem dúvida alguma, um marco significativo na gestão do **ITERPA** durante o exercício de 2011, possibilitando, assim, o encaminhamento e solução de numerosos conflitos possessórios existentes no meio rural paraense, e que representa um dos principais fatores de geração de violência no campo.

De igual modo, é importante destacar as numerosas arrecadações de terras públicas efetuadas pelo **ITERPA**, com a conseqüente matrícula em nome do Estado, visando acabar com a incerteza dominial, separando as áreas devolutas das particulares e facilitando, desse modo, as ações destinadas à titulação individual e coletiva de pequenos, médios e grandes produtores rurais, novos projetos de assentamentos e comunidades quilombolas existentes nos diversos municípios paraenses, conforme demonstra o quadro de detalhamento incluso. Tais providências visam, sobretudo, promover o desenvolvimento econômico da região e reduzir os níveis de pobreza e de desigualdade social ainda existente entre os diversos segmentos de nossa população, e que reflete a preocupação maior do atual Governo do Pará.

Na avaliação da produtividade do órgão, no exercício passado, não nos limitamos ao exame dos coeficientes numéricos do desempenho havido, mas também a outros fatores que interferem na qualidade, segurança e celeridade dos serviços prestados à comunidade, e que muito contribuem para o saneamento da política fundiária do Estado. Neste aspecto convém sublinhar que o **ITERPA**, apesar das dificuldades

próprias de qualquer fase de reestruturação, conseguiu, não obstante, estabelecer mecanismos legais que eliminaram os obstáculos à conclusão de numerosos processos administrativos e judiciais então paralisados nos diversos setores da Autarquia. Foi o caso, por exemplo, da Instrução Normativa nº 01, de 17 de junho de 2011, que facilitou a expedição de certidões de títulos e registros de terras, restabelecendo a normalidade dos atos dessa natureza, propiciando, ao mesmo tempo, a aprovação e liberação de importantes projetos econômicos de relevante interesse para o Estado.

Durante o mesmo período, o **ITERPA** procurou orientar os gestores municipais sobre as providências a serem adotadas para a demarcação e regularização das áreas patrimoniais e de expansão municipal, em cumprimento ao preceito contido no art. 35 do Ato das Disposições Transitórias da Constituição Estadual, de modo a possibilitar o planejamento territorial dessas unidades federativas, inclusive aquelas situadas em ilhas fluviais, lacustres e costeiras pertencentes ao Estado, por meio de ato cuja sugestão foi submetida à apreciação do Chefe do Poder Executivo Estadual.

Como se observa, pela documentação anexa que integra este relatório, o **ITERPA**, no quadro geral de suas atividades e desempenho, conseguiu restabelecer sua imagem e credibilidade perante a opinião pública, além de apresentar um rendimento satisfatório, não obstante – como frisamos – o curto período de um ano e as sérias dificuldades enfrentadas, a começar pela precariedade das instalações dos prédios que lhe servem de sede.

Superadas essas dificuldades iniciais, o **ITERPA** poderá, enfim, consolidar o seu relevante papel de ente executor da política agrária do Estado do Pará, em tudo quanto se referir às suas terras devolutas, e como agente eliminador de áreas ociosas ou incultas, colaborando também para a fixação do homem à vida do campo e, como corolário, para o próprio estímulo da produção e fomento dos mercados de oferta e procura, gerando recursos e incrementando o progresso.

CARLOS LAMARÃO CORRÊA

SUMÁRIO

I PARTE

| | |
|--|-------|
| 1. A INSTITUIÇÃO | pg 10 |
| 2. MISSÃO DO ITERPA | pg 10 |
| 3. ESTRUTURA ADMINISTRATIVA (ORGANOGRAMA) | pg 11 |
| 4. GESTÃO ESTRATÉGICA | pg 11 |
| 4.1. PLANO DE GESTÃO ESTRATÉGICA (2011-2014)..... | pg 11 |
| 4.2. PROGRAMAS FINALÍSTICOS..... | pg 12 |
| 4.2.1. PROGRAMA DE REDUÇÃO DA POBREZA E GESTÃO DOS RECURSOS NATURAIS DO ESTADO DO PARÁ (Programa PARÁ-RURAL) | pg 12 |
| 4.2.2. PROGRAMA GESTÃO AMBIENTAL E TERRITORIAL..... | pg 14 |
| 4.2.3. PROGRAMA VALORIZAÇÃO DA SÓCIO-BIODIVERSIDADE..... | pg 20 |
| 4.3. SISTEMA DE TECNOLOGIA DA INFORMAÇÃO | pg 21 |
| 5. GESTÃO DE RECURSOS HUMANOS | pg 24 |
| 5.1. CAPACITAÇÃO DE RECURSOS HUMANOS..... | pg 24 |
| 5.2. ESTÁGIO SUPERVISIONADO PARA ESTUDANTES DE NÍVEL MÉDIO..... | pg 25 |
| 5.3. VALORIZAÇÃO DO SERVIDOR..... | pg 25 |
| 6. CONVÊNIOS, DOAÇÃO E OUTRAS PARCERIAS..... | pg 26 |
| 6.1. Projeto de Regularização Fundiária de Áreas Destinadas aos Remanescentes de Quilombo no Estado do Pará..... | pg 26 |
| 6.2. Cooperação Técnica com a Petrobrás – Projeto Biodiesel | pg 27 |
| 6.3. Cooperação Técnica com outras Parcerias | pg 27 |
| 6.4. Convênio com o Banco do Estado do Pará..... | pg 28 |

II PARTE

| | |
|--|-------|
| BALANÇO FINANCEIRO | pg 30 |
| DEMONSTRAÇÃO DAS ORIGENS E APLICAÇÕES –2011 | pg 31 |
| RELATÓRIO DE EXECUÇÃO (LIQUIDADO) – 2011..... | pg 32 |
| DEMONSTRATIVO DE ARRECADAÇÃO 2011 – RECURSOS PRÓPRIOS | pg 33 |
| GRÁFICO DO DEMONSTRATIVO DE ARRECADAÇÃO 2011 – RECURSOS PRÓPRIOS | pg 34 |

SIGLAS

ITERPA – Instituto de Terras do Pará

PROGRAMA PARÁ RURAL – Programa de Redução da Pobreza e Gestão dos Recursos Naturais do Estado do Pará

CAF – Coordenadoria de Ação Agrária e Fundiária

CEPAF - Comissão Estadual de Política Agrícola, Agrária e Fundiária

CPAD – Comissão Permanente de Análise de Documentos

DAF – Diretoria de Administração e Finanças

DEAF – Diretoria de Gestão de Desenvolvimento Agrário e Fundiário

DJ – Diretoria Jurídica

GAM – Gerência de Articulação e Mobilização

GETAT – Grupo Executivo de Terras do Araguaia-Tocantins

GEBAM – Grupo Executivo do Baixo Amazonas

INCRA – Instituto Nacional de Colonização e Reforma Agrária

NTI – Núcleo de Tecnologia da Informação

TD – Título Definitivo

UAP – Unidade Agroindustrial do Pará

ITERPA

INSTITUTO DE
TERRAS DO PARÁ



I PARTE

1. A INSTITUIÇÃO

O Instituto de Terras do Estado do Pará - **ITERPA** foi criado em 08 de outubro de 1975, por meio da Lei nº 4.584, como uma Autarquia estadual, com personalidade jurídica de direito público, autonomia administrativa e financeira, com a responsabilidade pela execução da política agrária do Pará. A nova Autarquia substituiu a Divisão de Terras da Secretaria de Agricultura do Estado, estrutura vigente à época, além de simbolizar um importante marco institucional na história da gestão pública estadual do território paraense. Sua missão principal era a de “ser executor da política agrária do Estado em tudo quanto se referir às suas terras públicas e devolutas”.

A criação do **ITERPA** ocorreu dentro de um contexto de forte intervenção federal no Pará, marcada pelos efeitos do Decreto Lei 1.164/71, que instituía a federalização de mais de 70% das terras do patrimônio do Estado, além da presença de órgãos diretamente subordinados à Secretaria do Conselho de Segurança Nacional que objetivavam principalmente a distribuição das terras públicas da Amazônia, por meio de órgãos cujas atividades eram intocáveis pelo esquema civil: INCRA, GETAT (Grupo Executivo de Terras do Araguaia-Tocantins) e GEBAM (Grupo Executivo do Baixo Amazonas).

A missão institucional e demais atribuições do Instituto estão definidas na Lei nº 4.584, de 08.10.1975, os cargos de provimento efetivo e em comissão e respectivas atribuições e requisitos de preenchimento na Lei nº 6.834, de 13.02.2006, assim como a regulamentação geral através do Decreto nº 063, de 14.03.2007.

2. MISSÃO DO ITERPA

Executar a política do Estado do Pará em tudo quanto se referir às suas terras públicas.

3. ESTRUTURA ADMINISTRATIVA DO ITERPA (ORGANOGRAMA)

O Decreto nº 063, de 14 de março de 2007, aprova o novo Regulamento Geral do **ITERPA**, considerando a necessidade de adequar a estrutura do Órgão aos procedimentos técnicos indispensáveis à implantação, execução e manutenção do Cadastro Fundiário Georreferenciado, nos moldes da Lei Federal nº 10.267, de 28 de agosto de 2001, e do Decreto nº 4.449, de 30 de outubro de 2002, como referência básica do novo Modelo de Gestão Territorial do Estado.

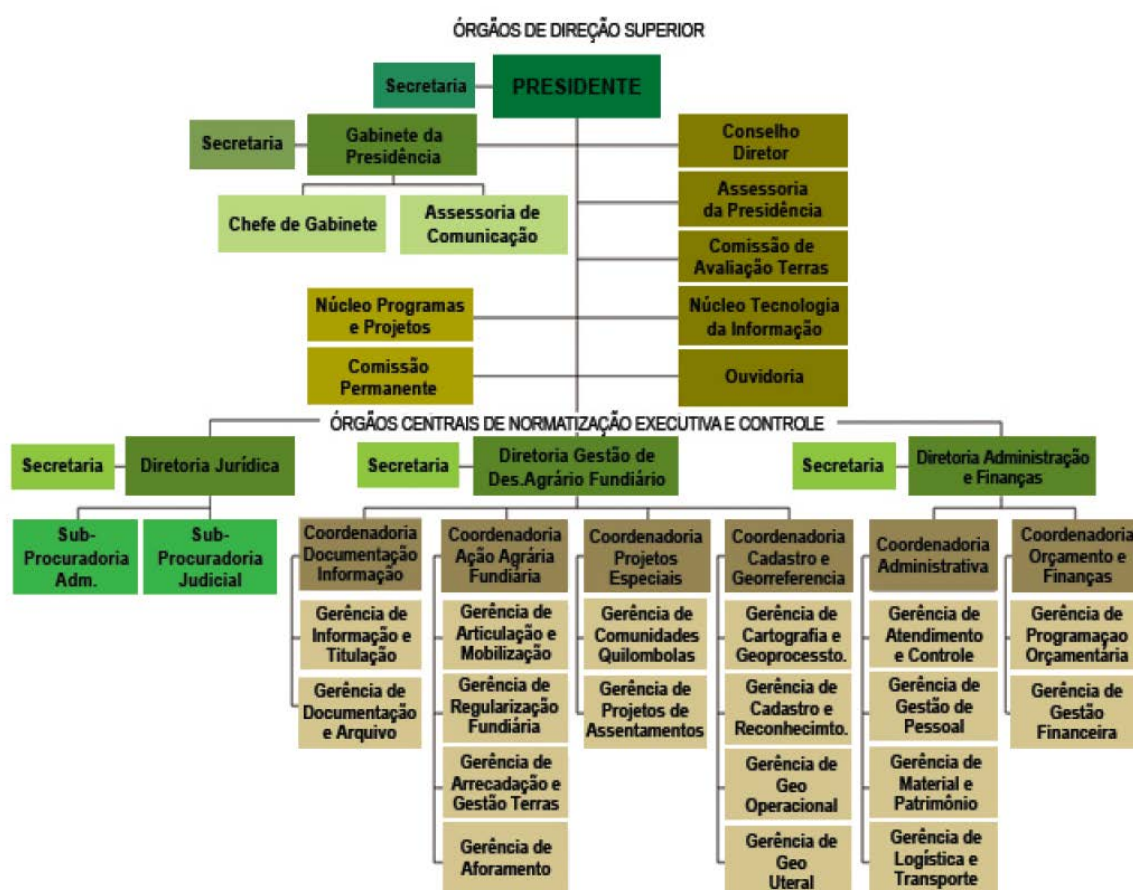

• 4. GESTÃO ESTRATÉGICA

• 4.1. PLANO DE GESTÃO FUNDIÁRIA (2011-2014)

Complementando a iniciativa governamental do Projeto de Modernização e Fortalecimento do **ITERPA**, instituído pelo Decreto nº 55, de 29 de março de 2011, publicado no D.O.E. nº 31.884 de 30.03.11, e que se reveste de fundamental importância para a recuperação da imagem do Órgão junto à opinião pública, as ações estratégicas relacionadas no Plano de Gestão Fundiária (2011-2014) representam a própria retomada de suas atividades institucionais, em estreita sintonia com seus verdadeiros objetivos, assim definidos no art. 2º da Lei nº 4.584, de 08 de outubro

de 1975. A atuação conjunta com outros órgãos estaduais e federais envolvidos no trato das questões agrárias será uma das metas da atual gestão do **ITERPA**, como forma de facilitar o encaminhamento e solução dos numerosos fatores de geração de violência no campo.

De igual modo, é imprescindível que essa atuação do **ITERPA** se faça em estreita parceria com as Prefeituras Municipais, não só para o cumprimento do preceito esculpido no Art. 35 do Ato das Disposições Transitórias da Constituição Estadual, que regulamenta as formas e condições para a demarcação e regularização das áreas patrimoniais de cada município, mas também como forma de identificar e estabelecer as prioridades locais de natureza fundiária.

Consolidada as ações propostas no Plano de Gestão Fundiária e no Plano Plurianual (PPA 2012-2015), acrescidas do detalhamento a ser feito, ao final de 4 (quatro) anos de governo, é bem provável que a realidade do setor rural esteja profundamente modificada, e para melhor, culminando um longo de trabalho de revitalização do Estado.

• 4.2. PROGRAMAS FINALÍSTICOS

➤ 4.2.1- PROGRAMA DE REDUÇÃO DA POBREZA E GESTÃO DOS RECURSOS NATURAIS DO ESTADO DO PARÁ (Programa PARÁ-RURAL)

I. AÇÃO: Fortalecimento e Modernização Institucional do ITERPA

Essa ação objetivou dotar o **ITERPA** de meios e condições operacionais necessárias ao seu funcionamento regular, de modo a possibilitar o desenvolvimento de uma política fundiária que permita a regularização da propriedade do solo como meio de promover o desenvolvimento agrário, conciliando o interesse público e a justiça social com o estímulo devido aos investimentos idôneos que possa trazer benefícios à Região, por meio das seguintes atividades:

➤ Atividade: Revisão da Legislação de Terras

Decreto nº 55, de 29 de março de 2011 – Projeto de Modernização e Fortalecimento do **ITERPA**.

Decreto nº 73, de 06 de abril de 2011 - Altera o Decreto nº 2.363, de 31 de julho de 2006 que permite o **ITERPA** a conceder autorização nos casos de transferência de direitos enfitêuticos de aforamento.

Instrução Normativa nº 01, de 17 de junho de 2011 - Regulamenta os pedidos de certidão de títulos e registros de terras perante o **ITERPA**.

Resolução CEPAF nº 01, de 30 de junho de 2011 – Estabelece a tabela de Valor da Terra Nua (VTN) que deverá incidir nas regularizações onerosas de imóveis rurais integrantes do patrimônio fundiário do Estado do Pará.

Emenda Constitucional nº 48, de 08 de junho de 2011 - Dá nova redação aos incisos I e II do Art. 241, da Constituição Estadual do Pará, disciplinando a regularização de áreas de até 1.500 hectares e de 1.500 a 2.500 hectares.

➤ **Atividade: Modernização Tecnológica**

| ATIVIDADE | META FÍSICA 2011 | | META FINANCEIRA 2011 | | REGIÃO | MUNICÍPIO | SITUAÇÃO |
|--|------------------|-----------|----------------------|------------|---------------|-----------|-----------|
| | PREVISTA | REALIZADA | PREVISTA | REALIZADA | | | |
| Aquisição de equipamentos e suprimentos de informática | 15 | 15 | 14.565,95 | 8.609,84 | Metropolitana | Belém | Concluído |
| Prestação de serviços de informática | 1 | 1 | 575.769,00 | 557.547,37 | Metropolitana | Belém | Andamento |
| Sistema de Gerenciamento de Lotes: digitalização de processos e documentos * | 100.000 | 78.547 | - | - | Metropolitana | Belém | Andamento |

FONTE: DAF/ITERPA

➤ **Atividade: Melhoria da Estrutura Física**

| ATIVIDADE | META FÍSICA 2011 | | META FINANCEIRA 2011 | | REGIÃO | MUNICÍPIO | SITUAÇÃO |
|--|------------------|-----------|----------------------|------------|---------------|-----------|-----------|
| | PREVISTA | REALIZADA | PREVISTA | REALIZADA | | | |
| Reforma e adequação da área de atendimento ao público. | 1 | 1 | 121.249,70 | 121.249,70 | Metropolitana | Belém | Concluído |
| Aquisição de material permanente * | 20 | 20 | 9.546,64 | 54.050,66 | Metropolitana | Belém | Concluído |
| Aquisição de material de consumo | 5 | 8 | 11.170,01 | 24.377,50 | Metropolitana | Belém | Concluído |
| Contratação de seguro predial | 1 | 1 | 6.416,53 | 6.416,00 | Metropolitana | Belém | Concluído |
| Prestação de serviços | 2 | 5 | 2.209,08 | 20.043,87 | Metropolitana | Belém | Concluído |

FONTE: DAF/ITERPA

* material de refrigeração, telefonia e elétrico.

➤ **Atividade: Reestruturação Administrativa e Capacitação de Pessoal**

| ATIVIDADE | META FÍSICA 2011 | | META FINANCEIRA 2011 | | REGIÃO | MUNICÍPIO | SITUAÇÃO |
|---|------------------|-----------|----------------------|-----------|---------------|-----------|-----------|
| | PREVISTA | REALIZADA | PREVISTA | REALIZADA | | | |
| Oficina de Planejamento | 1 | 1 | - | 2.000,00 | Metropolitana | Belém | Concluído |
| Cursos de atualização e elaboração de termo de referência | 1 | 1 | - | 1.894,38 | Metropolitana | Belém | Concluído |
| Capacitação de técnicos - | 51 | 51 | - | 7.792,00 | Metropolitana | Belém | Concluído |
| Contratação de pessoal temporário* | 15 | 7 | - | - | Metropolitana | Belém | Concluído |

FONTE: DAF/ITERPA

*Para implantação do setor de atendimento ao público e reestruturação da Gerência de Cartografia e Georreferenciamento. Embora contratados em dezembro/11, os salários foram pagos a partir de janeiro/11, pois a elaboração da folha de pagamento em cerrou mais cedo.

4.2.2. PROGRAMA GESTÃO AMBIENTAL E TERRITORIAL

AÇÃO: Arrecadação e Matrícula de Terras Devolutas em Áreas sob a Jurisdição Estadual

Com essa ação foi possível extermar as áreas devolutas das particulares incorporando-as ao patrimônio fundiário do Estado, conforme demonstrado no quadro abaixo, que totalizam 149 (cento e quarenta e nove) mil hectares. Além deste total, encontra-se em fase de matrícula mais 255.212 (duzentos e cinquenta e cinco mil, duzentos e doze) hectares no município de Paragominas.

| ATIVIDADE | META FÍSICA 2011 | | META FINANCEIRA 2011 | | REGIÃO | MUNICÍPIO | SITUAÇÃO |
|-------------------------|------------------|------------|----------------------|-----------|---------------|----------------------|-----------|
| | PREVISTA | REALIZADA | PREVISTA | REALIZADA | | | |
| Arrecadação e matrícula | - | 2,2703 | 855,00 | 855,00 | Metropolitana | Benevides | Concluído |
| | - | 2.820,1536 | 405,00 | 405,00 | Rio Capim | Bujaru | Concluído |
| | - | 43,2611 | 142,50 | 142,50 | Rio Guamá | Curuçá | Concluído |
| | - | 74.360,14 | - | - | Carajás | Eldorado dos Carajás | Concluído |
| | - | 24,6471 | 6.840,00 | 6.840,00 | Rio Guamá | Igarapé Açu | Concluído |

| | | | | | | | |
|------------------------|----|------------|-----------|-----------|---|---|-----------|
| | - | 433,1029 | - | - | Tucuruí | Itupiranga | Concluído |
| | - | 5.696,27 | 1.282,50 | 1.282,50 | Rio Capim | Paragominas | Concluído |
| | - | 36,3654 | - | - | Carajás | Piçarra | Concluído |
| | - | 38,5278 | 135,00 | 135,00 | Rio Araguaia | Redenção | Concluído |
| | - | 95,1207 | 95,00 | 95,00 | Metropolitana | Santa Bárbara do Pará / Santa Izabel do Pará | Concluído |
| | - | 91,5050 | - | | Metropolitana | Santa Izabel do Pará | Concluído |
| | - | 60.960,92 | 247,50 | 247,50 | Rio Caeté | São João de Pirabas | Concluído |
| | - | 1.176,0641 | - | - | Rio Tocantins | Tailândia | Concluído |
| | - | 16,3828 | 1.843,10 | 1.843,10 | Rio Capim | Tomé açu | Concluído |
| Levantamento Cartorial | 15 | 13 | 11.852,51 | 11.852,51 | Rio Tocantins, Rio Caeté, Rio Guamá, Araguaia | Abaetetuba, Baião, Castanhal, Capanema, Igarapé Miri, Nova Timboteua, Mocajuba, Moju, Maracanã, Marapanim, Santa Maria do Pará, São Geraldo do Araguaia e Vigia | Concluído |

FONTE: CPAT/ITERPA

II. AÇÃO: Regularização Fundiária em Áreas Rurais

As ações de regularização fundiária foram desenvolvidas prioritariamente em áreas de atuação do Programa Municípios Verdes e outras definidas em consonância com a **Agenda Mínima de Governo**, englobando as atividades a seguir especificadas: cadastro, vistoria e georreferenciamento que deverão ensejar a titulação definitiva de 2.248 famílias de pequenos produtores rurais.

Foram também homologados os atos para titulação mediante alienação onerosa, de uma área total de 78.365 hectares e publicados no Diário Oficial do Estado, o nome dos 91 beneficiários, legítimos ocupantes.

Realizou-se ainda atividades de certificação de autenticidade de títulos e re-ratificação de áreas com a expedição de 151 certidões de terras, legitimando títulos expedidos e áreas ocupadas por pequenos, médios e grandes produtores, garantindo a execução segura dos empreendimentos produtivos de manejo florestal ou atividades agrícolas e pecuárias.

Mediante cooperação técnica com a Petrobras/Biocombustível – UAP, foram realizados cadastro e vistoria dos lotes rurais de 383 famílias de pequenos produtores selecionados pelo Programa de Biocombustível .

| ATIVIDADE | META FÍSICA 2011 | | META FINANCEIRA 2011 | | REGIÃO ¹ | MUNICÍPIO ¹ | SITUAÇÃO |
|---|------------------|----------------|----------------------|------------|--|--|-----------|
| | PREVISTA | REALIZADA | PREVISTA | REALIZADA | | | |
| Cadastro/Vistoria – lotes | 500 | 818 | 150.000,00 | 112.179,24 | Metropolitana, Rio Tocantins, Baixo Amazonas, Rio Capim, Rio Caeté, Rio Guamá, | Acará, Altamira, Barcarena, Belém, Benevides, Capanema Conceição do Araguaia, Cumaru do Norte, Goianésia, Junuti, Marabá, Moju, Melgaço, Mocajuba, Óbidos, Paragominas, Tomé-açu, São Félix do Xingu, Vigia | Concluído |
| Georreferenciamento / Fiscalização de georreferenciamento – 1.148 lotes | 400.000 ha | 359.475 ha | 550.000,00 | 501.028,50 | Tocantins, Rio Capim, Baixo Amazonas | Acará, Bujaru, Dom Eliseu, Marabá, Óbidos, Juruti, Paragominas, Rondon do Pará, S. Félix do Xingu, S. João de Pirabas e Tailândia | Concluído |
| Fiscalização de Cadastro e Reconhecimento – lote | 150 | 210 | 10.000,00 | 8.318,49 | Baixo Amazonas | Almeirim | Concluído |
| Mobilização – Reuniões comunidades | 20 | 20 | 6.000,00 | 5.467,50 | Rio Guamá | Igarapé Miri | Concluído |
| Plotagem de Área /Base cartográfica- lote * | 1000 | 1.060 | | | | | Concluído |
| Titulação de Propriedades Individuais – Título | 59 | 29 | 3.000,00 | 3.092,50 | Rio Capim | Paragominas | Concluído |
| Titulação de Propriedades Individuais - Título | 60 | 43 | | | Rio Capim | Dom Eliseu | Concluído |
| Homologação de Sentenças-Compra | | 78.365,1605 ha | | | Araguaia, Baixo Amazonas, Rio Capim e Rio Tocantins | Almeirim, Dom Eliseu, Ipixuna, Moju, Paragominas, Rondon do Pará, São Félix do Xingu | Concluído |

FONTE: DEAF/ITERPA

*-Por tratar-se de uma atividade meramente administrativa, não existem custos conhecidos.

➤ **Atividade: Emissão de Certidões de Terras**

Foram realizadas a certificação de autenticidade de títulos e re-ratificação de áreas com a emissão de 151 certidões de terras, legitimando títulos expedidos e áreas ocupadas por pequenos, médios e grandes produtores, garantindo a execução segura dos empreendimentos produtivos de manejo florestal ou atividades agrícolas e pecuárias.

Essa atividade visa atestar a regularidade de títulos de terras expedidos pelo Estado, já georreferenciados ou não, por meio da emissão de documentos oficiais do **ITERPA**.

| ATIVIDADE | META FÍSICA 2011 | | META FINANCEIRA 2011 ² | | REGIÃO | MUNICÍPIO | SITUAÇÃO |
|----------------------|------------------|-----------|-----------------------------------|-----------|----------------|----------------|-----------|
| | PREVISTA | REALIZADA | PREVISTA | REALIZADA | | | |
| Emissão de Certidões | - | 58 | -- | -- | Araguaia | S. Felix Xingu | Concluído |
| | | | | | | C. Araguaia | Concluído |
| | - | 05 | -- | -- | Baixo Amazonas | Almeirim | Concluído |
| | | | | | | Juruti | Concluído |
| | | | | | | Oriximiná | Concluído |
| | | | | | | Praíha | Concluído |
| | | 06 | -- | -- | Carajás | Marabá | Concluído |
| | | 04 | -- | -- | Marajó | Anajás | Concluído |
| | | | | | | Gurupá | Concluído |
| | | | | | | Melgaço | Concluído |
| | | 08 | -- | -- | Metropolitana | Ananindeua | Concluído |
| | | | | | | Belém | Concluído |
| | | | | | | Benevides | Concluído |
| | | 13 | | | Rio Caeté | Bragança | Concluído |
| | | | | | | Capanema | Concluído |
| | | | | | | N. Timboteua | Concluído |
| | | | | | | Viseu | Concluído |
| | 05 | -- | -- | Rio Capim | Bujaru | Concluído | |
| | | | | | Paragominas | Concluído | |
| | | | | | Tomé Açu | Concluído | |
| | 38 | | -- | Rio Guamá | Curuçá | Concluído | |

| | | | | | | | |
|--|------------|----|----|----|---------------|----------------|-----------|
| | | | | -- | | Igarapé Açu | Concluído |
| | | | | -- | | Ourém | Concluído |
| | | | | -- | | S.D. Capim | Concluído |
| | | | | -- | | S. C. Odivelas | Concluído |
| | | | | -- | | Vigia | Concluído |
| | | 15 | | | Rio Tocantins | Abaetetuba | Concluído |
| | | | | | | Acará | Concluído |
| | | | | | | Barcarena | Concluído |
| | | | | | | Igarapé Miri | Concluído |
| | | | | | | Moju | Concluído |
| | | | | | | Tailândia | Concluído |
| | | 02 | -- | -- | Tapajós | Aveiro | Concluído |
| | | | -- | -- | | Jacareacanga | Concluído |
| | 151 | -- | -- | | | | |

FONTE: DEAF/ITERPA

Os valores financeiros correspondentes a esta ação são oriundos dos pagamentos dos interessados em obter as respectivas certidões.

➤ **Atividade: Identificação de Títulos Falsos**

Mediante a comprovação da idoneidade de títulos de terra, foram resgatados para o patrimônio público estadual uma área aproximada de 24.000 hectares conforme demonstrado no quadro abaixo:

| ATIVIDADE | META FÍSICA 2011 | | META FINANCEIRA 2011 | | REGIÃO | MUNICÍPIO | SITUAÇÃO |
|--|------------------|------------------------|----------------------|-----------|-----------|--------------|-----------|
| | PREVISTA | REALIZADA ¹ | PREVISTA | REALIZADA | | | |
| Identificação de Área de Títulos Falsos - ha | | 99,0000 | | | Tocantins | Acará | Concluído |
| | | Não consta | | | Tocantins | Baião | Concluído |
| | | 2.103,5791 | | | Rio Capim | Bujaru | Concluído |
| | | 95,7000 | | | Araguaia | C. Araguaia | Concluído |
| | | 2.662,0000 | | | Guamá | S. D. Capim* | Concluído |

| | | | | | | | |
|--|--------------------|-------------|--|--|----------|-------------------|-----------|
| | | 1.600,0000 | | | Marajó | Portel | Concluído |
| | | 4.356,0000 | | | Guamá | S. D. Capim | Concluído |
| | | 13.068,0000 | | | Araguaia | S. Félix do Xingu | Concluído |
| | 23.984,2791 | | | | | | Concluído |

FONTE: DEAF/ITERPA

1 Total de títulos identificados: 10

* Quando da Emissão do Título existia apenas o município de S. Domingos do Capim, ou seja, o mesmo não estava desmembrado em Paragominas e São Domingos do Capim.

II. AÇÃO: Regularização Fundiária em Projetos de Assentamentos Estaduais

Essa ação visou promover a titulação de pequenas propriedades e comunidades tradicionais envolvendo, um número de 2.300 famílias e a concessão de 185 títulos individuais de terra, conforme demonstrado no quadro a seguir:

| ATIVIDADE | META FÍSICA 2011 | | META FINANCEIRA 2011 | | REGIÃO | MUNICÍPIO | SITUAÇÃO |
|--|------------------|---------------|----------------------|-----------|----------------|----------------------|-----------|
| | PREVISTA | REALIZADA | PREVISTA | REALIZADA | | | |
| Cadastro de famílias | 35 | 35 | | 1.330,00 | Rio Guamá | Curuçá | Concluído |
| | 61 | 61 | | | | Inhangapi | Concluído |
| | 198 | 198 | | 2.475,00 | Metropolitana | Santa Izabel do Pará | Concluído |
| Georreferenciamento | 122.749,98 há | 122.749,98 ha | | 23.520,00 | Baixo Amazonas | Juruti | Concluído |
| Homologação de Sentenças-PEAS/lotes * | 78 | 78 | | | Rio Capim | Rondon do Pará | Concluído |
| Titulação de Concessões Individuais - PEAS | 185 | 185 | 1.000,00 | 888,50 | Rio Tocantins | Tailândia | Concluído |

FONTE: DEAF/ITERPA

*- Por tratar-se de uma ação administrativa não existem custos conhecidos.

| MUNICÍPIO/ASSENTAMENTO | ÁREA | Nº DE FAMÍLIAS | AÇÕES REALIZADAS (RESULTADOS) |
|--|------------|----------------|---|
| JURUTI/Cumurucuri | 122.749,98 | 1756 | Levantamento de lotes incidentes, Cadastro de famílias e Início do georreferenciamento da área. |
| INHANGAPI/Fazenda Paricá | 865,7066 | 31 | Levantamento das famílias que não possuem Títulos. |
| CURUÇÁ/Vila do Caju | 479,7031 | 65 | Levantamento da área e das famílias que estão na área. |
| SANTA IZABEL DO PARÁ/Bom Jesus da Vila de Areia Branca | 127,0001 | 91 | Levantamento da área e das famílias que estão na área. |
| SANTA IZABEL DO PARÁ/Novo Progresso e Nova Esperança em Cristo | 673,4102 | 131 | Levantamento da área e das famílias que estão na área. |

FONTE: DEAF/ITERPA

IV. AÇÃO: Regularização dos Aforamentos Estaduais

Com esta ação foi consolidado o domínio pleno em favor dos atuais foreiros, em cumprimento aos termos do Código Civil de 1916 e dos respectivos contratos originários. Foram emitidos dois títulos totalizando 3.817,9633 hectares.

| ATIVIDADE | META FÍSICA 2011 | | META FINANCEIRA 2011 | | REGIÃO | MUNICÍPIO | SITUAÇÃO |
|-----------------------------------|------------------|------------|----------------------|-----------|---------|-----------|-----------|
| | PREVISTA | REALIZADA | PREVISTA | REALIZADA | | | |
| Regularização de Aforamentos (há) | 722,1872 | 722,1872 | | | Carajás | Marabá | Concluído |
| | 3.095,7761 | 3.095,7761 | | | Carajás | Tucumã | Concluído |

FONTE: DEAF/ITERPA

- Os valores financeiros correspondentes a essa ação, originaram-se dos pagamentos dos interessados em obter os respectivos títulos de aforamento.

➤ 4.2.3. PROGRAMA VALORIZAÇÃO DA SÓCIO BIODIVERSIDADE

I. AÇÃO: Regularização Fundiária de Comunidades Quilombolas

Mediante as atividades realizadas, conforme o quadro a seguir foram beneficiadas, com a regularização fundiária 320 famílias em comunidades remanescentes de quilombos, envolvendo uma área de 15.000 há.

| ATIVIDADE | META FÍSICA 2011 | | META FINANCEIRA 2011 | | REGIÃO | MUNICÍPIO | SITUAÇÃO |
|------------------------|------------------|----------------|----------------------|-----------|---------------|---------------------|-----------|
| | PREVISTA | REALIZADA | PREVISTA | REALIZADA | | | |
| Cadastro de Famílias | 48 | 48 | 58.560,00 | | Rio Capim | Garrafão do Norte | Concluído |
| | 75 | 75 | | 3.847,50 | Rio Capim | São Miguel do Guamá | Concluído |
| Georreferenciamento | 11.924,2978 há | 11.924,2978 há | 68.320,00 | 50.775,00 | Rio Tocantins | Cametá | Concluído |
| | 1.852,0000 ha | 1.852,0000 ha | | 33.187,50 | Rio Tocantins | Moju | Concluído |
| | 603,6207 ha | 603,6207 ha | 39.040,00 | 11.000,00 | Caetés | Santa Luzia do Pará | Concluído |
| Publicações de Editais | 1 | 1 | 2.322,00 | 1.161,00 | Rio Tocantins | Acará | Concluído |

Fonte: DEAF/ITERPA

4.3. SISTEMA DE TECNOLOGIA DA INFORMAÇÃO

O objetivo da equipe Núcleo de Tecnologia e Informação (NTI) é colaborar adequadamente com a organização e prover as suas diversas unidades administrativas com uma infraestrutura adequada e um sistema de informação capaz de suprir as suas necessidades.

Inicialmente a equipe concentrou-se na revisão dos sistemas existentes no ITERPA (SISPJ, SPCARF, SISRM, HELP DESK) para identificação dos problemas em cada um. Por se tratar de sistemas desenvolvidos com software proprietário, com licenças expiradas que impossibilitava qualquer customização, daí a necessidade da migração/integração desses sistemas para uma plataforma livre, única, mais moderna e dinâmica.

➤ Integração dos Sistemas do ITERPA.

O ITERPA possuía vários sistemas funcionando separadamente o que provocava retrabalho e lentidão na execução de tarefas que exigissem a utilização destes. Existiam, em média, cinco cadastros similares em softwares distintos. A solução foi migrar os softwares para uma plataforma única e integrar os sistemas o máximo possível.

➤ **Migração do Site ITERPA (Concluído).**

- .1. Desenvolvimento de software livre seguindo as ferramentas adotadas pelo Estado.
- .2. Pesquisa on-line de processos.
- .3. Criação do "Fale com o ITERPA", ferramenta para os usuários entrarem em contato com o **ITERPA**.
- .4. Interação com os sistemas do **ITERPA**, possibilitando a consulta on-line de informações pelos usuários.

➤ **Criação do Sistema de Emissão de Boletos (100% concluído e em processo de implantação).**

- .1. Integrado com o sistema de tramitação.
- .2. Utilização do cadastro único de interessado.
- .3. Sistema desenvolvido na plataforma web, o que possibilita a emissão de boletos pelo site do Órgão.
- .4. Relatórios de acompanhamento e análise de pagamentos.

➤ **Migração do Sistema de Tramitação de Processos (90% concluído e em processo de implantação).**

- .1. Desenvolvido com software livre e seguindo as ferramentas adotadas pelo Estado.
- .2. Reaproveitamento do histórico de tramitações de processos do sistema SISPJ.
- .3. Desenvolvimento em Plataforma Web.
- .4. Integração com sistema de boletos, para o acompanhamento do pagamento de custas.

➤ **Criação da Intranet ITERPA (90% concluído e em implantação).**

- .1. Desenvolvido em plataforma web.
- .2. Portal web que irá agregar todas as informações e softwares do órgão.
- .3. Ponto de acesso único a todos os sistemas (Single sign-on).
- .4. Concentrador de relatórios gerenciais do órgão.

➤ **Criação do Sistema de Emissão de Títulos (5% concluído e em desenvolvimento).**

- .1. Emissão de todos os modelos de títulos existentes no órgão.
- .2. Importação do memorial descritivo dos principais softwares do mercado.
- .3. Integração com o novo sistema de processos.
- .4. Integração com as bases de títulos antigas, possibilitando a consulta em um único lugar.

➤ **Estudo de Melhoria do Parque de Informática atual do ITERPA**

- .1. Levantamento de equipamentos para atualização do parque computacional do **ITERPA** (em processo licitatório):
 - Lâminas BLADE para expansão do servidor IBM.
 - Aquisição de novos computadores e nobreaks.
 - Aquisição de peças para a manutenção de computadores.
 - Limpeza, manutenção e expansão do banco de baterias do nobreak que alimenta o **SERVIDOR** responsável pelos sistemas do **ITERPA**.

➤ **Reorganização da Rede Lógica**

- .1. Solicitação de projeto para uma nova estrutura de rede do **ITERPA**, pela equipe da PRODEPA;
- .2. Aquisição de novos equipamentos de gerenciamento de rede (SWITCH);
- .3. Implementação de novas políticas de uso da Intranet e Internet visando à segurança da informação.

➤ **Suporte Técnico**

1. Desenvolvimento e implantação do sistema de cadastro e acompanhamento de chamados objetivando emissão de relatórios mensais e gerenciais de todos os atendimentos realizados aos usuários do **ITERPA** (em desenvolvimento);
2. Acompanhamento e emissão de relatórios do quantitativo mensal impresso do parque de impressão do **ITERPA**, visando diminuir o desperdício de insumos de papel e tinta.

3. Acompanhamento e monitoramento do funcionamento da rede lógica, por meio da implementação de ferramentas de gerenciamento de rede, visando evitar transtornos causados por pragas virtuais e comprometimento dos dados disponíveis na rede (90% concluído);
4. Acompanhamento e suporte técnico operacional a todos os usuários do órgão, de acordo com a demanda dos chamados, cuja média mensal foi de 260 atendimentos.
5. Manutenção de hardware e atualização de software de todos os equipamentos do parque computacional, sugerindo melhorias de acordo com a evolução do mercado tecnológico.

5. GESTÃO DE RECURSOS HUMANOS

5.1. Capacitação de Recursos Humanos

O ITERPA realizou, no decorrer do ano de 2011, diversos eventos que objetivaram capacitar seus servidores. Foram realizados 18 eventos, com uma carga horária de 192 horas para 138 servidores. Não está considerada a carga horária dos cursos de doutorado e especialização.

| NOME DO EVENTO | TIPO DE EVENTO | DATA/PERIODO | CARGA HORÁRIA (h) | Nº DE PARTICIPANTES |
|---|-------------------|--------------|-------------------|---------------------|
| TOPOEVN | Curso | 10 a 12/01 | 12 | 15 |
| TOPOEVN | Curso | 12 a 14/01 | 12 | 26 |
| Planejamento | Oficina | 09/02 | 08 | 30 |
| Conversando com o Controle Interno | Encontro Técnico | 30/03 | 04 | 01 |
| SIAFEM Operacional | Curso | 02 a 06/05 | 20 | 01 |
| Elaboração de Termo de Referência e Manual de Fiscalização de Contratos | Oficina | 04/08 | 08 | 25 |
| Sistema de Gestão de Convênios do Governo Federal (SICONV) | Treinamento | 04 a 08/04 | 20 | 01 |
| Planejamento, Orçamento e Finanças Públicas | Curso | 09 a 13/05 | 20 | 02 |
| Por um Fisco de Estado e um Sistema Tributário Justo | Seminário | 10/06 | 08 | 01 |
| Controle Preventivo | Encontro Estadual | 15/06 | 04 | 01 |
| Gestão Estratégica do Governo do Estado do Pará | Seminário | 16/06 | 04 | 14 |
| Produção Agropecuária do Estado do Pará | Caravana | 01/07 | 08 | 01 |
| Cartografia | Congresso | 21a 24/08 | 32 | 01 |
| TOPOEVN | Curso | 01 a 02/09 | 12 | 10 |
| Informática Avançada - Excel | Curso | 05 a 09/12 | 20 | 01 |
| Gestão Ambiental | Especialização | | | 01 |
| Direito Agrário | Especialização | | | 06 |
| Direito Ambiental | Doutorado | | | 01 |

5.2. Estágio Supervisionado para Estudantes de Nível Médio e Superior

O **ITERPA**, por meio de Convênios firmados entre o Governo do Estado do Pará e diversas entidades educacionais, intermediados pela Secretaria de Estado de Administração (SEAD), e tendo como fundamento legal a Lei Federal nº 11.788, de 25 de setembro de 2008 e a Lei Estadual nº 6.573, de 12 de junho de 2003, sendo regulamentada pela Instrução Normativa nº 001, de 29 de junho de 2004, tem atendido alunos do ensino médio e superior, de diversos cursos, para estagiarem na Instituição, assim como, proporcionar experiência prática na linha de formação profissional, por meio de Termo de Compromisso, celebrado entre o aluno, a Instituição de Ensino e esta Autarquia.

No ano de 2011, o **ITERPA** ofertou trinta vagas de estágios por mês para os estudantes dos dois níveis, com carga horária de quatro horas diárias, ficando sob a responsabilidade desta Autarquia o pagamento de bolsa-estágio, auxílio transporte, seguro contra acidentes pessoais e o acompanhamento e avaliação do estagiário, pelo prazo máximo de um ano.

5.3. Valorização do Servidor

- **CHEQUE MORADIA**

Em parceria com a Companhia de Habitação do Estado do Pará (COHAB), o **ITERPA** viabilizou cadastramento e assessoramento de 02 servidores, no ano de 2011, que apresentaram perfil de enquadramento para acesso ao programa de casa própria para servidor público, do Governo do Estado do Pará.

- **SERVIÇO MÉDICO-AMBULATORIAL**

O serviço dispõe de um médico e de uma técnica em enfermagem onde são realizadas consultas médicas, atendimento de primeiros socorros, realização de pequenos curativos e verificação de pressão arterial.

- **VISITA TÉCNICA SOCIAL**

Na Gerência de Gestão de Pessoas- o quadro de servidores possui 02 (duas) Assistentes Sociais em que uma de suas atribuições é realizar visita técnica aos servidores que encontram-se doentes e realizar entrevista para fins do Programa Cheque Moradia.

- **EVENTOS DE QUALIFICAÇÃO**

O **ITERPA** ofertou aos seus servidores Cursos de qualificação em nível de doutorado, de especialização e de curta duração, Treinamentos, Encontros Técnicos, participação em Congresso, Seminários e Caravana, conforme demonstrado no item 5.1 que trata da Capacitação de Recursos Humanos.

6. CONVÊNIOS, DOAÇÃO E OUTRAS PARCERIAS

6.1. Projeto de Regularização Fundiária de Áreas Destinadas aos Remanescentes de Quilombo no Estado do Pará

A partir do ano de 2009 o **ITERPA**, com o apoio da **FUNDAÇÃO FORD**, vem implementando esse projeto que tem como objetivo realizar o levantamento socioeconômico, identificação, reconhecimento, delimitação, demarcação, georreferenciamento e titulação das terras ocupadas por remanescentes das 26 (vinte e seis) comunidades de quilombo, divididas em 13 (treze) Territórios Estaduais Quilombolas (TEQ), localizadas em 10 (dez) municípios, de que trata o Art. 68 do Ato das Disposições Constitucionais Transitórias da Constituição Federal e o Art. 322 da Constituição do Estado do Pará, com vistas a contribuir com a implantação de Cadastro Georreferenciado de Imóveis Rurais de uso múltiplo, além de executar um Programa de Regularização Fundiária dirigido, prioritariamente, aos agricultores tradicionais dessas regiões, além de subsidiar propostas técnicas de Reorganização e Redistribuição Fundiárias.

O projeto foi programado para ser executado no prazo de 18 meses, no período de 01/10/2009 a 31/03/2011. Por questões de dificuldades operacionais e por haver saldo financeiro, a **FUNDAÇÃO FORD**, inicialmente estendeu o prazo de execução para 31/12/2011, e posteriormente para 31/12/2012.

Os recursos financeiros são oriundos da **FUNDAÇÃO FORD** – Escritório no Brasil, por meio da Doação nº 1100-0110. O valor solicitado à época alcançou a quantia de R\$ 437.498,00 (quatrocentos e trinta e sete mil, quatrocentos e noventa e oito reais), correspondente a US\$ 250.000,00 (Duzentos e cinquenta mil dólares).

ÁREAS QUILOMBOLAS - ATIVIDADES REALIZADAS EM 2011 - ITERPA/FUNDAÇÃO FORD

| MUNICÍPIO | PROCESSO | COMUNIDADE | Nº DE FAMÍLIA | ÁREA (ha) | AÇÕES REALIZADAS (RESULTADOS) |
|---------------------|----------------------------|--|---------------|---------------------|---|
| CAMETÁ | 2010/23102 | Frade, Taxizal, Itabatinga, Laguinho, Mola, Itapocu. Tomazia e Juaba | 80 | 11.924,2978 | Georreferenciamento |
| MOJU | 2009/334519 | Bom Prazer | 67 | 1.852,0000 | Georreferenciamento |
| SANTA LUZIA DO PARÁ | 2006/106061 | Maruteuazinho | 50 | 603,6207 | Georreferenciamento |
| BAIÃO | 2004/31145 | Fugido | 40 | Depende de vistoria | Área visitada, mas não trabalhada. Equipe impedida por conflito entre quilombolas, fazendeiros e madeireiros |
| CAMETA | 2009/84864 | Mupi | 40 | 56,6174 | 1. Vistoria Básica (Levantamento Socioeconômico / Levantamento de área de pretensão) e 2. Publicação de Edital |
| ACARÁ | 2010/40428 - 2011/40428 | Alto Acará | 100 | 22,0000 | 1. Vistoria Básica (Levantamento Socioeconômico / Levantamento de área de pretensão) e 2. Publicação de Edital |

6.2. Cooperação Técnica com a Petrobrás – Projeto Biodiesel

Consistiu na atuação conjunta entre o **ITERPA** e a **PETROBRÁS** no projeto de produção de biodiesel, a partir do óleo de palma (dendê). A estratégia de atuação entre as duas entidades envolveu a regularização de áreas previamente selecionadas em regiões de maior degradação ambiental, onde os legítimos ocupantes terão suas terras definitivamente tituladas pelo ITERPA, como forma de garantir o acesso aos financiamentos capazes de possibilitar aos produtores rurais o fornecimento de matéria prima às unidades de biodiesel que serão instaladas pela PETROBRÁS em locais que facilitem o escoamento da produção.

O projeto, além dos benefícios decorrentes do plantio de 10 há de dendê 10 ha em cada área selecionada, possibilita aos produtores a diversificação de suas atividades, inclusive em culturas de subsistência e outros investimentos que resultem em lucros adicionais.

A área de abrangência: do projeto está limitada aos quatro municípios da Região do Tocantins: Baião, Cametá, Igarapé-Miri e Mocajuba.

Mediante cooperação técnica com a Petrobras/Biocombustível – UAP (Unidade Agroindustrial do Pará) foram realizados cadastros e vistorias dos lotes rurais de 383 famílias de pequenos produtores selecionados pelo Projeto.

A UAP forneceu escritório de apoio, veículo com combustível e pessoal técnico de apoio, enquanto o ITERPA forneceu como contrapartida pessoal técnico e equipamentos.

6.3. Cooperação Técnica com outras Parcerias

O **ITERPA** desenvolveu algumas atividades em Cooperação Técnica com outras entidades como Prefeituras Municipais, Câmara de Vereadores, Sindicatos e Associações, com vistas a Regularização Fundiária, conforme demonstrado abaixo:

COOPERAÇÃO TÉCNICA COM AS PREFEITURAS, SINDICATOS, ASSOCIAÇÕES PARA A REGULARIZAÇÃO FUNDIÁRIA- ANO 2011

| Nº de ORD | ENTIDADE/MUNICÍPIO | IMÓVEIS/EQUIPAMENTO/PESSOAL DISPONIBILIZADO AO ITERPA | TERMO DE COOPERAÇÃO ELABORADO/ ASSINADO (SIM/NÃO) | TIPO DE REGULARIZAÇÃO ENVOLVIDA - SETOR |
|-----------|--|--|---|--|
| 01 | Prefeitura Municipal de Almeirim | Lancha, técnico de campo, sala para escritório com telefonia e Internet | Elaborado em 2010. Não foi assinado | Individuais (doação e compra) CAF/GAM |
| 02 | Sindicato dos Trabalhadores Rurais de Bujaru | Sala para escritório de apoio no Sindicato | Não foi assinado | Individuais (doação) |
| 03 | Prefeitura Municipal de Dom Eliseu | Sala para escritório com móveis, ar condicionado, com Internet e parte do combustível utilizado nas ações de campo | Não foi assinado | Individuais (doação e compra) CAF |
| 04 | Prefeitura Municipal de Paragominas | Escritório de apoio com telefone e Internet, pessoal administrativo (01) | Elaborado em 2011 e assinado | Individuais (doação e compra) CAF |
| 05 | Sindicato dos Produtores Rurais de Paragominas | Apoio na mobilização | Não assinado | Individuais (doação e compra) e compra CAF |
| 06 | Sindicato dos Trabalhadores | Apoio na mobilização | Não assinado | Individuais |

| | Rurais de Paragominas | | | CAF |
|----|--|---|---|--|
| 07 | Prefeitura Municipal de São Félix do Xingu | Sala para escritório de atendimento na SEMATUR, casa para escritório de operações de campo, veículo de apoio ao campo. | Assinado | Individuais (doação e compra) CAF |
| 08 | Prefeitura Municipal de Tailândia | Casa para escritório de atendimento e apoio de operações de campo, serviços de manutenção de veículos (mão de obra e peças) e parte do combustível para operações de campo. | Assinado em 2009. Renovado em 2010 e 2011, porém, sem assinatura | Individuais (doação e compra) CAF/GRF |
| 09 | Câmara dos Vereadores do Município de Acará | Combustível para os veículos de apoio | Sem Termo de Cooperação formalizado | Quilombos CPE/GCQ |
| 10 | Sindicato das Trabalhadoras e Trabalhadores Rurais de Cametá | Apoio lógico e pessoal de apoio técnico | Sem Termo de Cooperação formalizado | Quilombola terra e liberdade CPE/GCQ |

6.4. Convênio com o Banco do Estado do Pará

Objetivou a implantação de um caixa eletrônico no prédio sede do ITERPA, com a finalidade de atender os servidores e a clientela do Órgão.

ITERPA

INSTITUTO DE
TERRAS DO PARÁ



II PARTE

BALANÇO FINANCEIRO

| RECEITAS | | DESPESAS | |
|------------------------------------|---------------|--|---------------|
| RECEITAS | 16.347.722,61 | DESPESAS | 16.347.722,61 |
| RECEITAS CORRENTES | 2.412.424,91 | DESPESAS CORRENTES | 15.502.788,32 |
| RECEITA PATRIMONIAL | 1.469.930,29 | PESSOAL E ENCARGOS SOCIAIS | 10.133.910,95 |
| LAUDEMIOS | 794.088,00 | APLICAÇÕES DIRETAS | 10.133.910,95 |
| DIVIDENDOS | 3.920,14 | VENCIMENTOS E VANTAGENS FIXAS-PESSOAL CIVIL | 10.005.010,14 |
| REMUNERAÇÃO DE DEPOSITOS BANCÁRIOS | 671.922,15 | OUTRAS DESPESAS VARIÁVEIS-PESSOAL CIVIL | 94.083,82 |
| RECEITA DE SERVIÇOS | 922.636,23 | DESPESAS DE EXERCÍCIOS ANTERIORES | 34.816,99 |
| OUTROS SERVIÇOS | 922.636,23 | OUTRAS DESPESAS CORRENTES | 5.368.877,37 |
| OUTRAS RECEITAS CORRENTES | 19.858,39 | APLICAÇÕES DIRETAS | 5.368.877,37 |
| MULTAS E JUROS DE MORA | 130,77 | OUTROS BENEFÍCIOS PREVIDENCIÁRIOS | 16.416,50 |
| MULTAS DE OUTRAS ORIGENS | 130,77 | OUTROS BENEFÍCIOS ASSISTENCIAIS | 7.151,44 |
| RECEITAS DIVERSAS | 19.727,62 | DIARIAS PESSOAL CIVIL | 774.413,00 |
| RECEITAS DE CAPITAL | 16.292,46 | MATERIAL DE CONSUMO | 294.047,53 |
| ALIENAÇÃO DE BENS | 16.292,46 | PASSAGENS E DESPESAS COM LOCOMOÇÃO | 59.413,10 |
| ALIENAÇÃO DE BENS IMÓVEIS | 16.292,46 | SERVIÇOS DE CONSULTORIA | 107.819,40 |
| TRANSFERENCIAS FINANCEIRAS | 13.919.005,24 | OUTROS SERVIÇOS DE TERCEIROS-PESSOA FÍSICA | 456.191,81 |
| REPASSE RECEBIDO | 4.524.509,36 | LOCAÇÃO DE MÃO DE OBRA-PESSOA JURIDICA | 723.793,96 |
| REPASSES DIFERIDOS | 9.394.495,88 | OUTROS SERVIÇOS DE TERCEIROS-PESSOA JURIDICA | 1.338.539,34 |
| | | AUXILIO-ALIMENTAÇÃO | 763.804,88 |
| | | OBRIGAÇÕES TRIBUTÁRIAS E CONTRIBUTIVAS | 214.155,01 |
| | | AUXILIO TRANSPORTE | 113.722,38 |
| | | DESPESAS DE EXERCÍCIOS ANTERIORES | 499.409,02 |
| | | DESPESAS DE CAPITAL | 208.966,10 |
| | | INVESTIMENTOS | 208.966,10 |
| | | APLICAÇÕES DIRETAS | 208.966,10 |
| | | OBRAS E INSTALAÇÕES | 121.249,70 |

| | | | | |
|--|--|--|-------------------------------------|------------|
| | | | EQUIPAMENTOS E MATERIAL PERMANENTE | 49.903,39 |
| | | | DESPESAS DE EXERCÍCIOS ANTERIORES | 37.813,01 |
| | | | TRANSFERENCIAS FINANCEIRAS | 3.427,50 |
| | | | REPASSE CONCEDIDO | 3.427,50 |
| | | | RESULTADO ORÇAMENTÁRIO / FINANCEIRO | 632.540,69 |

DAF/COF/ITERPA

DEMONSTRAÇÃO DAS ORIGENS E APLICAÇÕES –2011

| RESULTADO ORÇAMENTARIO | | RESULTADO ECONOMICO | |
|--------------------------------|-----------------------|---------------------------------------|--------------|
| RESULTADO ORÇAMENTARIO | -13.328.959,02 | RESULTADO ECONOMICO | 725 |
| RECEITAS ARRECADADAS | 2.428.717,37 | RECEITA TOTAL | 16.891 |
| DESPESAS REALIZADAS | -15.711.754,42 | RECEITA ARRECADADA | 2.428 |
| DESPESAS REALIZADAS A LIQUIDAR | -45.921,97 | VARIAÇÃO MONETARIA ATIVA - POSITIVA | 14.463 |
| | | DESPESA TOTAL | -16.166 |
| | | DESPESA EXECUTADA | -15.711 |
| | | VARIAÇÃO MONETARIA PASSIVA - NEGATIVA | -454 |
| TOTAIS | -26.657.918,04 | TOTAIS | 2.176 |

DAF/COF/ITERPA

RELATÓRIO DE EXECUÇÃO (LIQUIDADO) - 2011

| Programa | Rec. Tesouro | | Pará Rural | | | Conv. Inkra | | | Rec. Prop. | | Sema | TOTAL | % |
|--|--------------|------------|------------|------------|----------|-------------|-----------|------|------------|-----------|------|--------------|----------|
| | 0101 | 0146 | 0331 | 0131 | 1121 | 0260 | 0660 | 6321 | 0261 | 0661 | 0316 | | |
| 1-Apoio Administrativo(0125) | 1.570.680,82 | 80.003,40 | 0,00 | 0,00 | 0,00 | 0,00 | 0,00 | 0,00 | 169.601,77 | 15.583,73 | 0,00 | 1.835.869,72 | 62,95% |
| 2-Encargos Especiais(0000) | 0,00 | 0,00 | 0,00 | 0,00 | 0,00 | 0,00 | 0,00 | 0,00 | 0,00 | 0,00 | 0,00 | 0,00 | 0,00% |
| 3-Desenvolvimento e Valorização de Pessoas(1201) | 72.768,30 | 0,00 | 0,00 | 0,00 | 0,00 | 0,00 | 0,00 | 0,00 | 0,00 | 0,00 | 0,00 | 72.768,30 | 2,49% |
| 4-Ordenamento Territorial (1247) | 742,50 | 138.232,79 | 0,00 | 0,00 | 0,00 | 0,00 | 41.276,00 | 0,00 | 254.498,99 | 1.799,00 | 0,00 | 436.549,28 | 14,97% |
| 5- Convênio SEMA (2102) | 0,00 | 0,00 | 0,00 | 0,00 | 0,00 | 0,00 | 0,00 | 0,00 | 0,00 | 0,00 | 0,00 | 0,00 | 0,00% |
| 6- Pará-Rural (1233) | 0,00 | 0,00 | 0,00 | 563.548,50 | 7.840,87 | 0,00 | 0,00 | 0,00 | 0,00 | 0,00 | 0,00 | 571.389,37 | 19,59% |
| Convênio INCRA - Indenização (2030). | 0,00 | 0,00 | 0,00 | 0,00 | 0,00 | 0,00 | 0,00 | 0,00 | 0,00 | 0,00 | 0,00 | 0,00 | 0,00% |
| Convênio INCRA - Reg. Quilombola (2037). | 0,00 | 0,00 | 0,00 | 0,00 | 0,00 | 0,00 | 0,00 | 0,00 | 0,00 | 0,00 | 0,00 | 0,00 | 0,00% |
| Convênio Abel Figueiredo e Rondon (2043) | 0,00 | 0,00 | 0,00 | 0,00 | 0,00 | 0,00 | 0,00 | 0,00 | 0,00 | 0,00 | 0,00 | 0,00 | 0,00% |
| Convênio INCRA - Digitalização (2211). | 0,00 | 0,00 | 0,00 | 0,00 | | 0,00 | 0,00 | 0,00 | 0,00 | 0,00 | 0,00 | 0,00 | 0,00% |
| Convênio INCRA - Digitalização Cartórios(2547) | 0,00 | 0,00 | 0,00 | 0,00 | 0,00 | 0,00 | 0,00 | 0,00 | 0,00 | 0,00 | 0,00 | 0,00 | 0,00% |
| Convênio INCRA - Varred. Fundiária (2399) | 0,00 | 0,00 | 0,00 | 0,00 | 0,00 | 0,00 | 0,00 | 0,00 | 0,00 | 0,00 | 0,00 | 0,00 | 0,00% |
| Convênio Fundação FORD (2490) | 0,00 | 0,00 | 0,00 | 0,00 | 0,00 | 0,00 | 0,00 | 0,00 | 0,00 | 0,00 | 0,00 | 0,00 | 0,00% |
| Total - Fonte de Recurso | 1.644.191,62 | 218.236,19 | 0,00 | 563.548,50 | 7.840,87 | 0,00 | 41.276,00 | 0,00 | 424.100,76 | 17.382,73 | 0,00 | 2.916.576,67 | Planilha |

DAF/COF/ITERPA

DEMONSTRATIVO DE ARRECADAÇÃO 2011 – RECURSOS PRÓPRIOS

| ITENS | TAXAS | JAN | FEV | MAR | ABR | MAI | JUN | JUL | AGO | SET | OUT | NOV | DEZ | Total |
|-------|--|----------------------|----------------------|----------------------|----------------------|-----------------------|----------------------|----------------------|-----------------------|-----------------------|-----------------------|-----------------------|-----------------------|-------------------------|
| 1 | FOROS - FTEUSE | R\$ 3.220,00 | R\$ 850,80 | R\$ 11.880,00 | R\$ 11.040,00 | R\$ 1.800,00 | R\$ 21.120,00 | R\$ 4.800,00 | R\$ 840,00 | R\$ 42.461,00 | R\$ 90.864,00 | R\$ 99.885,96 | R\$ 98.827,72 | R\$ 387.589,48 |
| 2 | TRANSFERÊNCIAS DE DIREITOS - LAUDÊMIOS | R\$ 0,00 | R\$ 0,00 | R\$ 0,00 | R\$ 0,00 | R\$ 794.088,00 | R\$ 0,00 | R\$ 0,00 | R\$ 0,00 | R\$ 0,00 | R\$ 0,00 | R\$ 0,00 | R\$ 0,00 | R\$ 794.088,00 |
| 3 | RESGATES DE AFORAMENTOS | R\$ 0,00 | R\$ 0,00 | R\$ 0,00 | R\$ 0,00 | R\$ 0,00 | R\$ 0,00 | R\$ 0,00 | R\$ 0,00 | R\$ 0,00 | R\$ 0,00 | R\$ 0,00 | R\$ 0,00 | R\$ 0,00 |
| 4 | CUSTAS ADMINISTRATIVAS | R\$ 23.042,86 | R\$ 63.468,98 | R\$ 51.356,10 | R\$ 29.456,92 | R\$ 29.759,81 | R\$ 40.985,31 | R\$ 55.954,93 | R\$ 109.622,09 | R\$ 125.899,17 | R\$ 69.733,12 | R\$ 148.952,29 | R\$ 222.991,21 | R\$ 971.222,79 |
| 5 | ALIENAÇÃO DE TERRAS PÚBLICAS | R\$ 0,00 | R\$ 0,00 | R\$ 0,00 | R\$ 0,00 | R\$ 0,00 | R\$ 0,00 | R\$ 0,00 | R\$ 0,00 | R\$ 0,00 | R\$ 16.292,46 | R\$ 0,00 | R\$ 0,00 | R\$ 0,00 |
| | TOTAL | R\$ 26.262,86 | R\$ 64.319,78 | R\$ 63.236,10 | R\$ 40.496,92 | R\$ 825.647,81 | R\$ 62.105,31 | R\$ 60.754,93 | R\$ 110.462,09 | R\$ 168.360,17 | R\$ 176.889,58 | R\$ 248.838,25 | R\$ 321.818,93 | R\$ 2.152.900,27 |

DAF/COF/ITERPA

GRÁFICO DO DEMONSTRATIVO DE ARRECAÇÃO 2011 – RECURSOS PRÓPRIOS

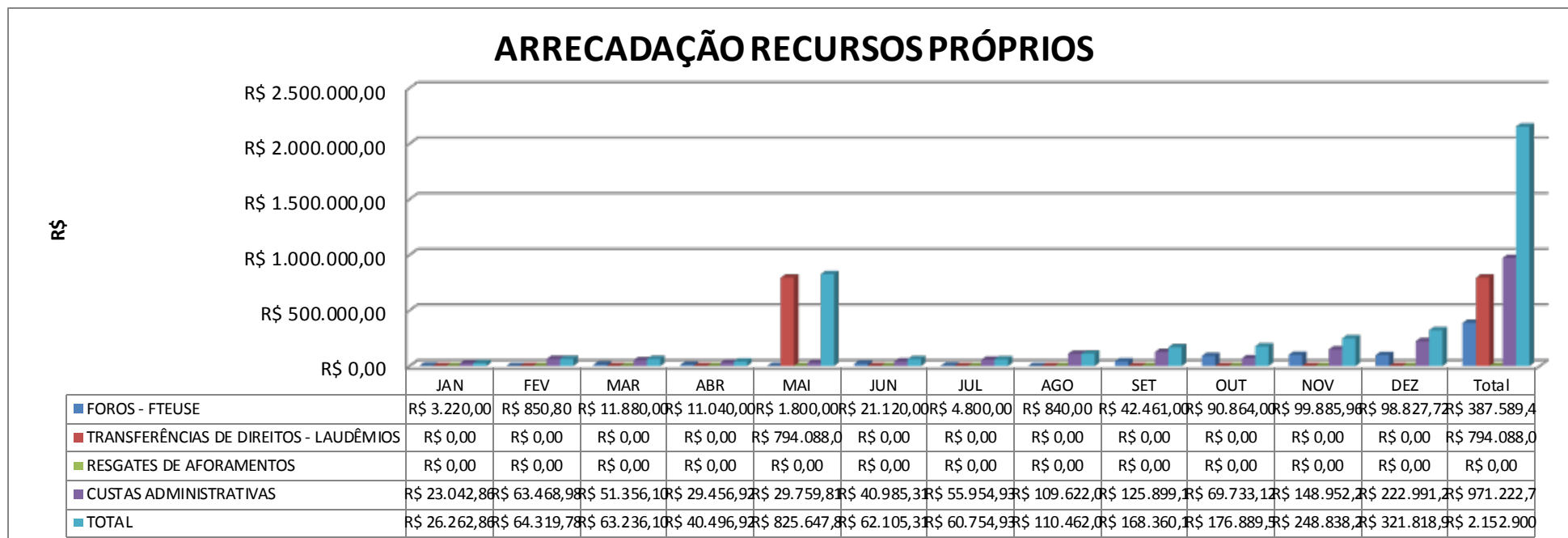

DAF/COF/ITERPA

Analisando a evolução da arrecadação da Autarquia, fica evidente que sua arrecadação em 2011 vem crescendo sucessivamente, projetando um crescimento econômico sustentável, conforme demonstra o gráfico acima.