

2014

# Relatório de Gestão

**ITERPA**

INSTITUTO DE  
TERRAS DO PARÁ



Março/2015



**INSTITUTO DE TERRAS DO PARÁ**

**RELATÓRIO DE GESTÃO 2014**

**Belém (PA), Março de 2015.**



**SIMÃO ROBISON OLIVEIRA JATENE**

**Governador do Estado**

**JOSÉ DA CRUZ MARINHO**

**Vice-Governador**

**HILDEGARDO DE FIGUEIREDO NUNES**

**Secretário de Estado de Desenvolvimento Agropecuário e da Pesca**



**DANIEL NUNES LOPES**

**Presidente**

**CELSO TRIERWEILER**

**Assessor Chefe**

**TATILA PASSOS BRITO**

**Diretor Jurídico**

**JURANDIR PEDRO SILVA DE BRITO**

**Diretor de Administração e Finanças, em exercício**

**MAX NEY GONÇALVES DE LIMA**

**Diretor de Gestão de Desenvolvimento Agrário e Fundiário**

## APRESENTAÇÃO

O Relatório de Gestão, ora apresentado como parte integrante da Prestação de Contas encaminhada ao Tribunal de Contas do Estado, objetiva fornecer informações sobre as ações executadas pelo ITERPA no Exercício de 2014.

Cabe ressaltar que o Plano de Trabalho/2014 priorizou ações e atividades articuladas com os objetivos estratégicos de Governo e com a Agenda Mínima integrantes dos programas preconizados no Plano Plurianual do Estado, ou seja, Gestão Ambiental e Territorial, Municípios Verdes, e Redução da Pobreza e Gestão dos Recursos Naturais do Estado do Pará – PARÁ RURAL.

A estratégia de execução das ações de campo enfatizou, principalmente, a arrecadação e matrícula de terras, a regularização fundiária nos municípios do Programa Municípios Verde, projetos de assentamentos estaduais, áreas quilombolas, vistorias rurais para certificação de documentos e áreas referentes a imóvel com matrícula cancelada, assim como, a varredura fundiária em áreas consideradas prioritárias para sustentabilidade ambiental, econômica e social.

Os resultados alcançados retratam ações de regularização fundiária concluídas com a emissão de título da terra e demais atividades realizadas que constituem fases indispensáveis ao processo de regularização fundiária.

## SUMÁRIO

### I PARTE

|       |   |    |
|-------|---|----|
| 1.    | A INSTITUIÇÃO .....   | 08 |
| 2.    | MISSÃO DO ITERPA .....  | 08 |
| 3.    | ESTRUTURA ADMINISTRATIVA (ORGANOGRAMA).....                         | 09 |
| 4.    | GESTÃO ESTRATÉGICA .....  | 11 |
| 4.1.  | ITERPA E O PPA 2012-2015.....                                       | 11 |
| 4.1.1 | ARRECADAÇÃO E MATRÍCULA DE TERRAS DEVOLUTAS.....                    | 11 |
| 4.1.2 | REGULARIZAÇÃO FUNDIÁRIA EM PROJETOS DE ASSENTAMENTOS ESTADUAIS..... | 11 |
| 4.1.3 | REGULARIZAÇÃO FUNDIÁRIA DE COMUNIDADES QUILOMBOLAS .....            | 13 |
| 4.1.4 | RESGATE DE AFORAMENTOS .....  | 14 |
| 4.1.5 | REGULARIZAÇÃO FUNDIÁRIA DE IMÓVEIS RURAIS .....                     | 15 |
| 4.2   | SISTEMA DE TECNOLOGIA DA INFORMAÇÃO .....                           | 20 |
| 5.    | GESTÃO DE RECURSOS HUMANOS.....                                     | 22 |
| 5.1.  | QUADRO DE PESSOAL.....  | 22 |
| 5.2.  | CAPACITAÇÃO DE RECURSOS HUMANOS.....                                | 23 |
| 5.3.  | ESTÁGIO SUPERVISIONADO PARA ESTUDANTES DE NÍVEL MÉDIO.....          | 24 |

### II PARTE

|                           |    |
|---------------------------|----|
| RECEITAS E DESPESAS ..... | 26 |
|---------------------------|----|

## SIGLAS

**ITERPA** – INSTITUTO DE TERRAS DO PARÁ

**PROGRAMA PARÁ RURAL** – Programa de Redução da Pobreza e Gestão dos Recursos Naturais do Estado do Pará

**CEPAF** - Comissão Estadual de Política Agrícola, Agrária e Fundiária

**CPAD** – Comissão Permanente de Análise de Documentos

**CAF** – Coordenadoria de Agrária e Fundiária

**CDI** – Coordenadoria de Documentação e Informação

**CPE** – Coordenadoria de Projetos Especiais

**CPAT** – Comissão Permanente de Arrecadação de Terras Públicas

**COF** – Coordenadoria Orçamentária e Financeira

**DAF** – Diretoria Administrativa e Financeira

**DEAF** – Diretoria de Gestão Agrária e Fundiária

**DJ** – Diretoria Jurídica

**GETAT** - Grupo Executivo de Terras do Araguaia-Tocantins

**GEBAM** Grupo Executivo de Terras do Baixo Amazonas

**INCRA** – Instituto de Colonização e Reforma Agrária

**NTI** – Núcleo de Tecnologia da Informação

**OGE** – Orçamento Geral do Estado

**PPA** – Plano Plurianual

# ITERPA

INSTITUTO DE  
TERRAS DO PARÁ

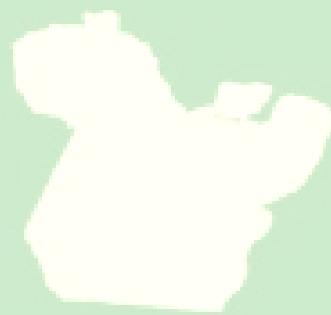

## I PARTE

## 1. A INSTITUIÇÃO

O Instituto de Terras do Estado do Pará - **ITERPA** foi criado em 08 de outubro de 1975, por meio da Lei nº 4.584, como uma autarquia estadual, com personalidade jurídica de direito público, autonomia administrativa e financeira, com a responsabilidade pela execução da política agrária do Pará. A nova autarquia substituiu a Divisão de Terras da Secretaria de Agricultura do Estado, estrutura vigente à época; além de simbolizar um importante marco institucional na história da gestão pública estadual do território paraense. Sua missão principal era a de 'ser executor da política agrária do Estado em tudo quanto se referir às suas terras públicas e devolutas.

A criação do ITERPA ocorreu dentro de um contexto de forte intervenção federal no Pará, marcada pelos efeitos do Decreto Lei 1.164/71, que instituía a federalização de mais de 70% das terras do patrimônio do Estado, além da presença de órgãos diretamente subordinados à Secretaria do Conselho de Segurança Nacional que objetivavam principalmente a distribuição das terras públicas da Amazônia, por meio de órgãos cujas atividades eram intocáveis pelo esquema civil: INCRA, GETAT (Grupo Executivo de Terras do Araguaia-Tocantins) e GEBAM (Grupo Executivo do Baixo Amazonas).

A missão institucional e demais atribuições do Instituto estão definidas na Lei nº 4.584, de 08.10.1975, os cargos de provimento efetivo e em comissão e respectivas atribuições e requisitos de preenchimento na Lei nº 6.834, de 13.02.2006, assim como a regulamentação geral através do Decreto nº 063, de 14.03.2007.

## 2. MISSÃO DO ITERPA

Executar a política do Estado do Pará em tudo quanto se referir às suas terras públicas, cabendo-lhe, dentre outras atribuições:

I- Representar o Estado, ativa e passivamente, em Juízo ou fora dele, nos estudos, órgãos, atos, processos e convênios que visarem a:

- a) precisar, retificar, aviventar, e demarcar os limites estaduais ou municipais;
- b) definir as áreas dominicais que, dentro do território do Estado, constituam patrimônio dele ou quaisquer outras entidades de direito público;
- c) extremar o domínio público do particular;



- d) regularizar, obter, reduzir, aumentar, ou cancelar a posse ou a propriedade pública ou privada das terras que sejam, tenham sido ou venham a ser consideradas devolutas;
- e) introduzir quaisquer modificações no sistema legal relativo aos problemas fundiários, bem assim na estrutura e funcionamento das entidades e serviços com eles relacionados;
- II- Administrar as terras devolutas do Estado, preservando-as contra invasões, e danificações de qualquer natureza e recuperando aquelas que indevidamente não se encontrarem na sua posse ou domínio;
- III- manter um serviço atualizado de cartografia e mapoteca do território estadual;
- IV- organizar o cadastro rural do Estado, eliminando ou prevenindo os problemas de localização, superposição e excesso de áreas que sejam ou tenham sido devolutas;
- V- fixar quais as áreas que podem ser alienadas, quer em regime de licitação, quer em regime de requerimento, bem assim aquelas que devam ser reservadas para algum fim especial ou excluídas de alienação, quando esta não convier aos interesses do Estado;
- VI- transferir a propriedade do solo como meio de promover o desenvolvimento agrário, conciliando o interesse público e a justiça social com o estímulo devido aos investimentos idôneos;
- VII- respeitar as posses legítimas, oferecendo aos seus ocupantes todas as oportunidades para exercerem o direito que lhes assegura a Constituição do País;
- VIII- combater a especulação agrária e a depredação florestal;
- IX- aferir a medição, localização, documentação e aproveitamento econômico das áreas objeto de alienação, prevenindo litígios e conferindo à titulação clareza, exatidão e segurança.

### **3. ESTRUTURA ADMINISTRATIVA DO ITERPA (ORGANOGRAMA)**

O Decreto nº 063, de 14 de março de 2007, aprova o novo Regulamento Geral do **ITERPA**, considerando a necessidade de adequar a estrutura do Órgão aos procedimentos técnicos indispensáveis à implantação, execução e manutenção do Cadastro Fundiário Georreferenciado, nos moldes da Lei Federal nº 10.267, de 28 de agosto de 2001, e do Decreto nº 4.449, de 30 de outubro de 2002, como referência básica do novo Modelo de Gestão Territorial do Estado.

## ÓRGÃOS DE DIREÇÃO SUPERIOR

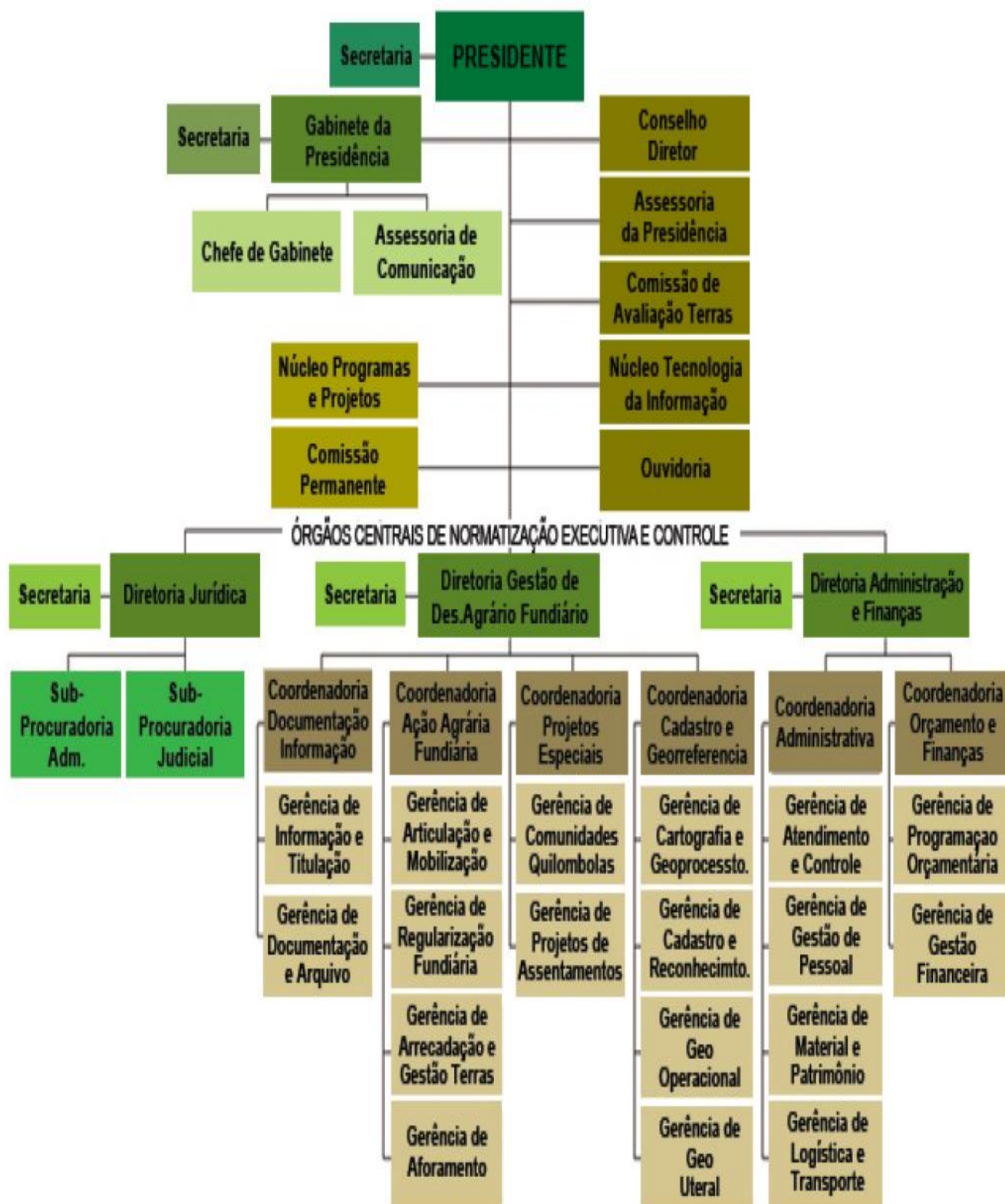

## 4. GESTÃO ESTRATÉGICA

### 4.1 ITERPA e o Plano Plurianual do Estado do Pará (PPA) - 2012-2015

O ITERPA está presente em 04 Programas de Governo constantes no Plano Plurianual do Estado Pará (PPA) para o período de 2012-2015: Gestão Ambiental e Territorial, Municípios Verdes, Pará Rural e Valorização da Sociobiodiversidade, desenvolvendo ações de arrecadação e matrícula de terras; regularização fundiária em projetos de assentamentos estaduais, regularização fundiária em comunidades quilombolas; resgate de aforamento e regularização fundiária em áreas rurais.

Durante a revisão do PPA/2014 foi excluído o Programa Valorização da Sociobiodiversidade, ficando a atuação do ITERPA nos três programas supracitados, dando seguimento às ações de arrecadação e matrícula e de regularização fundiária em áreas rurais, sendo que nesta ação ficou contemplada as comunidades quilombolas, resgate de aforamento, assentamentos estaduais e lotes individuais.

#### 4.1.1 ARRECADAÇÃO E MATRÍCULA DE TERRAS DEVOLUTAS.

Esta ação tem como objetivo extermar as áreas devolutas das particulares incorporando-as ao patrimônio fundiário do Estado. Conforme demonstrado no quadro abaixo, foram arrecadadas e matriculadas 145.957 (cento e quarenta e cinco mil, novecentos e cinquenta e sete hectares):

QUADRO I – Arrecadação e matrícula de terras em 2014

| Região de Integração | Município             | Area(ha)Port      |
|----------------------|-----------------------|-------------------|
| Carajás              | Marabá                | 326,15            |
| Lago Tucuruí         | Goianésia do Pará     | 3541,5126         |
| Metropolitana        | Benevides             | 1,0228            |
|                      | Santa Bárbara do Pará | 40,2493           |
|                      | Santa Izabel do Pará  | 20,2552           |
| Marajó               | Bagre                 | 7523,5624         |
| Rio Caeté            | Peixe boi             | 49,9353           |
|                      | Salinópolis           | 294,6056          |
| Rio Capim            | Bujaru                | 8560,4839         |
|                      | Paragominas           | 17445,6196        |
|                      | Tomé Açu              | 27047,7978        |
| Rio Guamá            | Maracanã              | 66,5757           |
|                      | Marapanim             | 35,8728           |
|                      | Santo Antonio do Tauá | 1478,3769         |
| Rio Tocantins        | Baião                 | 7552,0872         |
|                      | Mocajuba              | 5919,5386         |
|                      | Moju                  | 65294,9626        |
|                      | Tailândia             | 758,6197          |
| <b>TOTAL</b>         |                       | <b>145.957,23</b> |

<sup>1</sup> CPAT-COMISSÃO PERMANENTE DE ARRECADAÇÃO DE TERRAS

#### 4.1.2 REGULARIZAÇÃO FUNDIÁRIA EM PROJETOS DE ASSENTAMENTOS ESTADUAIS.

Esta ação visa promover a titulação de pequenas propriedades e comunidades tradicionais, sendo que a Concessão de Direito Real de Uso é emitida em nome das mulheres das famílias beneficiadas. Durante o ano de 2014 foram realizadas as seguintes ações visando a titulação das seguintes comunidades, conforme seu Município:

- Fiscalização do Contrato nº 18/2013, realizado pela empresa FGP – Geotopo Ltda. ME, nos PEAEX Curumucuri e PROA Mamuru localizados no Município de Juruti;
- Fiscalização de georreferenciamento e vistorias nas áreas do PROA Urucuré (Município de Acará);
- Fiscalização de georreferenciamento e vistorias nas áreas da Comunidade Nova Estrela e União, localizadas no Município de Tomé Açu;
- Vistorias e levantamento de áreas com possíveis Títulos Definitivos requeridas pelo MST nas Fazendas Tauari e Estefânia Rubi no Município de Castanhal;
- Vistorias e reuniões na Comunidade Nova Esperança, Município de Castanhal. Ressalte-se que a referida comunidade desistiu da modalidade “projeto de assentamentos sustentáveis” – PEAS;
- Levantamento socioeconômico e de área de pretensão das Fazendas Balão I, II, III e IV, localizadas no Município de Marabá;
- Vistoria e georreferenciamento na Comunidade Fernão Dias, Município de Tailândia;
- Identificação, cadastro e vistorias básicas (registro de coordenadas geográficas das áreas, levantamento socioeconômico de comunidades, coleta de dados para elaboração de relatórios ambientais simplificados – RAS) nas áreas das fazendas: Iguaíba (Goianésia) Chama, Buritirama (Breu Branco) e Califórnia (Jacundá);
- Realizar a vistoria básica das comunidades (registro de coordenadas geográficas, levantamento socioeconômico de comunidades e coleta de dados) das Comunidades Matinha, Terra Boa, Diamantina, Santa Lúcia, Colônia Fortaleza, Jauaroca, Colônia Bom Jesus do Rio Capim, Nanair, Colônia Betel, Deus Por Nós, Fé em Deus, São Raimundo, Cajueiro, Nova Vida e Condomínio Rural Nova Vida, todas do Município de Ipixuna do Pará, o qual atingirá mais de 400 famílias;
- Paralelamente as ações de campo, ressalte-se que a Gerência de Projetos de Assentamento – GPA/ITERPa participou de diversas reuniões com outros Órgãos do Estado, bem como diversas comunidades, visando explicar sobre as modalidades de regularização fundiária coletiva praticadas pelo Instituto de Terras do Pará - ITERPa.

#### 4.1.3 REGULARIZAÇÃO FUNDIÁRIA DE COMUNIDADES QUILOMBOLAS.

Com o objetivo de promover o reconhecimento de comunidades remanescentes de quilombos, foram realizadas as seguintes ações no período de Fevereiro a Novembro de 2014:

- Emissão de 06 (seis) Certidões de Ocupação Legítima para as Comunidades: Tatituquara e Balieiro situadas no Município de Bagre; Caeté situada no Município de Abaetetuba; Nsa. Sra. de Fátima e Canta Galo localizadas no Município de São Miguel e; Cotovelo no Município de Garrafão do Norte;
- Reunião de esclarecimento da condição quilombola e mobilização da comunidade, vistoria básica, coleta de coordenadas geográficas, levantamento sócio econômico na Comunidade de Quiandeua no Município de IPIXUNA DO PARÁ;
- Levantamento de coordenadas do imóvel Sr. Alexandre visando atender a Vara do Trabalho de Abaetetuba. Área contínua a da Comunidade Jenipaúba no Município de Abaetetuba;
- Vistoria para indenização de área de imóvel a ser incorporado à Comunidade Piratuba localizada no Município de Abaetetuba;
- Levantamento de coordenadas das posses a serem indenizadas na Comunidade Ribeira do Jambuaçu no Município de Moju;
- Levantamento de coordenadas de 11 (onde) posses a serem indenizadas; vistoria no imóvel Sítio São Miguel e; atualização de vistoria para indenização na Comunidade Ramal do Bacuri localizada no Município de Abaetetuba;
- Conclusão do georreferenciamento, arrecadação e matrícula da área; Reunião com MPE para decisão sobre o perímetro da área e; Reunião na comunidade Quilombola de Massaranduba, sobre os conflitos na área; Reunião com a comunidade para consulta e anuência do território quilombola georreferenciado. Essas ações foram a pedido da AMARQUALTA localizadas no Município de Acará;
- Avaliação de Título Definitivo do Sr. José Maria visando atender sentença judicial do Juiz de Acará. Ação solicitada pela Comunidade Paraíso no Município de Acará;
- Vistoria básica, levantamento de coordenadas geográficas, levantamento socioeconômico das Comunidades: Peafu no Município de Monte Alegre; União São João situada no Município de Prainha; Forte do Castelo localizada no Município de Tomé Açú e; São Pedro situada no Município de Castanhal;
- Visita inicial à Comunidade Passagem no Município Monte Alegre.
- Além das ações de campo realizadas ao longo do ano de 2014, ressalte-se que paralelamente, a Gerência de Comunidades Quilombolas – GCQ/ITERPa participou de diversas reuniões para contribuir junto ao Ministério Público do Estado – MPE, assim

como a Organização das Comunidades Quilombolas MALUNGO, com vistas ao entendimento da política quilombola do Estado do Pará.

#### 4.1.4 RESGATE DE AFORAMENTOS ESTADUAIS.

Esta ação objetiva consolidar o domínio pleno em favor dos atuais foreiros, em cumprimento aos termos do Código Civil de 1916 em seu Título III, capítulo II, artigos 678 a 694, por determinação no disposto no art.2.038 do Livro Complementar das Disposições Finais e Transitórias do Código Civil de 2002, mediante o qual determina a proibição de enfiteuses e subenfiteuses, subordinando-se as existentes, até sua extinção, às disposições do Código Civil anterior; no Decreto Estadual nº 73, de 06 de abril de 2011, que autoriza o dirigente desta Autarquia a promover e adotar todos os atos e providências à efetivação dos resgates administrativos; no Decreto Estadual nº 1.805, de 21 de julho de 2009, que define procedimentos para o resgate de enfiteuses, e, na Instrução Normativa nº 05, de 15 de setembro de 2010, que fixa o procedimento legal para o resgate administrativo dos Títulos de Aforamento. Em 2014, foram feitos 05 Termos de Resgate de Aforamento e realizadas, vistoria, fiscalização e georreferenciamento em 02 aforamentos do município de Marabá.

QUADRO V – Resgate de aforamentos estaduais

| Atividade                      | Quantidade | Área        | Município                | Região       |
|--------------------------------|------------|-------------|--------------------------|--------------|
| Termo de Resgate de Aforamento | 02         | 7309,8798   | Xinguara                 | Rio Araguaia |
|                                | 01         | 3.612,8688  | Marabá                   | Carajás      |
|                                | 01         | 248,8102    | São Domingos do Araguaia |              |
|                                | 01         | 2.386,5468  | Eldorado dos Carajás     |              |
| TOTAL                          | 05         | 14.558,1056 |                          |              |

<sup>1</sup> DEAF – DIRETORIA DE AÇÃO AGRÁRIA E FUNDIÁRIA

#### 4.1.5 REGULARIZAÇÃO FUNDIÁRIA EM ÁREAS RURAIS

Foi feita a emissão de 62 documentos, beneficiando agricultores de 08 municípios, conforme demonstrado no Quadro 06.

Já no Programa Municípios Verdes foram emitidos 346 documentos de terras em 22 municípios que já aderiram ao Programa. No total, foram emitidos 407 Títulos Definitivos para pequenos e médios proprietários rurais.

QUADRO VI: Títulos expedidos pelo ITERPA.

| Programa                       | Região de Integração | Município                 | Quantidade |
|--------------------------------|----------------------|---------------------------|------------|
| Gestão Ambiental e Territorial | Metropolitana        | Santa Izabel do Pará      | 03         |
|                                |                      | Santa Bárbara do Pará     | 01         |
|                                | Rio Caetés           | Bonito                    | 01         |
|                                | Rio Capim            | Bujaru                    | 50         |
|                                | Rio Guamá            | Castanhal                 | 01         |
|                                |                      | Vigia                     | 01         |
|                                | Rio Tocantins        | Acará                     | 04         |
|                                |                      | Baião                     | 02         |
| Municípios Verdes              | Baixo Amazonas       | Almeirim                  | 65         |
|                                | Carajás              | Eldorado dos Carajás      | 05         |
|                                |                      | Marabá                    | 03         |
|                                | Lago Tucuruí         | Breu Branco               | 03         |
|                                |                      | Goianésia do Pará         | 42         |
|                                | Metropolitana        | Belém                     | 04         |
|                                | Rio Araguaia         | Redenção                  | 02         |
|                                |                      | São Félix do Xingu        | 11         |
|                                |                      | Santa Maria das Barreiras | 01         |
|                                |                      | Parauapebas               | 04         |
|                                | Rio Caetés           | São João de Pirabas       | 02         |
|                                | Rio Capim            | Dom Eliseu                | 04         |
|                                |                      | Ipixuna do Pará           | 02         |
|                                |                      | Paragominas               | 25         |

| Programa | Região de Integração | Município           | Quantidade |            |
|----------|----------------------|---------------------|------------|------------|
|          | Rio Guamá            | Rondon do Pará      | 105        |            |
|          |                      | Igarapé Açu         | 03         |            |
|          |                      | Santa Maria do Pará | 01         |            |
|          |                      | São João da Ponta   | 01         |            |
|          | Rio Tocantins        | Barcarena           | 02         |            |
|          |                      | Igarapé Miri        | 45         |            |
|          |                      | Moju                | 02         |            |
|          |                      | Tailândia           | 12         |            |
|          | <b>TOTAL</b>         |                     |            | <b>407</b> |

**DEAF/CDI- Coordenadoria de Documentação e Informação**

Além dos títulos definitivos, o ITERPA desenvolveu outras atividades a seguir especificadas: cadastro, vistoria e georreferenciamento que deverão ensejar a titulação definitiva de cerca de 1.000 famílias de pequenos produtores rurais.

**Quadro VII: Atividades executadas pelo ITERPA**

| Programa                        | Atividade  | Quantidade |            | Região        | Município                        |
|---------------------------------|--|------------|------------|---------------|----------------------------------|
|                                 |  | Lotes      | Área       |               |                                  |
| Gestão Ambiental<br>Territorial | Vistoria para indenização, judiciais e individuais | 39         | 1.113,3000 | Metropolitana | Benevides, Santa Bárbara do Pará |
|                                 |  |            |            | Rio Guamá     | Inhangapi, Castanhal             |
|                                 | Vistoria e georreferenciamento (Reg. Não onerosa)  | 163        | 3.102,4232 | Metropolitana | Santa Bárbara do Pará            |
|                                 |  |            |            | Rio Capim     | Bujaru                           |
|                                 |  |            |            | Rio Caeté     | Bonito                           |
|                                 |  |            |            | Rio Guamá     | São Francisco do Pará            |



|  |   |  |              |                |  |
|--|---|--|--------------|----------------|--|
|  | <b>Vistoria e fiscalização de georreferenciamento (Reg. Onerosa e outros)– lote</b> | 10   | 587,932      | Rio Tocantins  | Baião  |
|  |   |  |              | Metropolitana  | Benevides, Santa Bárbara do Pará   |
|  |   |  |              | Rio Guamá      | Castanhal, São Francisco do Pará   |
|  | Mobilização – Reuniões comunidades  | 02   |              | Metropolitana  | Santa Izabel do Pará   |
|  |   |  |              | Rio Capim      | Bujaru   |
|  | Formalização de Processos   | 136  |              | Rio Capim      | Bujaru   |
|  | Edital Publicado (que torna publica a alienação onerosa)                            | 08   | 389,1162     | Metropolitana  | Benevides  |
|  |   |  |              | Rio Caeté      | Bonito   |
|  |   |  |              | Rio Guamá      | São Francisco, Santa Izabel do Pará, Castanhal                                   |
|  | Municípios Verdes   | Vistoria para indenização, judiciais e individuais | 26           | 13.817,8223    | Baixo Amazonas   |
| Rio Araguaia   |   |  |              |                | Conceição do Araguaia  |
| Rio Caeté  |   |  |              |                | Salinópolis  |
| Rio Capim  |   |  |              |                | Abel Figueiredo  |
| Rio Guamá  |   |  |              |                | Igarapé Açu  |
| Vistoria e georreferenciamento (Reg. Não onerosa)                            |   | 398  | 15.275,7792  | Carajás        | Marabá, Parauapebas  |
|  |   |  |              | Lago Tucuruí   | Goianésia do Pará,   |
|  |   |  |              | Rio Tocantins  | Abaetetuba, Barcarena, Moju  |
|  |   |  |              | Rio Caeté      | São João de Pirabas  |
|  |   |  |              | Rio Capim      | Abel, Figueiredo, Dom Eliseu, Goianésia, Paragominas, Rondon do Pará e Tomé-açu. |
|  |   |  |              | Rio Guamá      | São Miguel do Guamá  |
| Vistoria e fiscalização de georreferenciamento (Reg. Onerosa e outros)– lote |   | 138  | 118.338,6364 | Baixo Amazonas | Monte Alegre, Prainha  |
|  |   |  |              | Carajás        | Marabá, Parauapebas  |
|  |   |  |              | Lago Tucuruí   | Breu Branco, Goianésia.  |
|  |   |  |              | Rio Araguaia   | Conceição do Araguaia, Santa Maria das Barreiras,.São Félix do Xingu             |
|  |   |  |              | Rio Capim      | Dom Eliseu, Ipixuna do Pará, Paragominas, Tomé Açu, Ulianópolis                  |

| Programa          | Atividade  | Quantidade      |              | Região         | Município  |
|-------------------|--|-----------------|--------------|----------------|--|
| Municípios Verdes | Vistoria e fiscalização de georreferenciamento (Reg. Onerosa e outros)– lote |                 |              | Rio Caeté      | Primavera  |
|                   |  |                 |              | Rio Guamá      | Igarapé Açu,                                       |
|                   |  |                 |              | Rio Xingu      | Senador José Porfírio                              |
|                   | Mobilização – Reuniões comunidades, Instituições                             | 06              |              | Rio Capim      | Paragominas  |
|                   |  |                 |              | Rio Tocantins  | Moju   |
|                   | Formalização de processos  | 599             |              | Rio Capim      | Paragominas, Ulianópolis                           |
|                   |  |                 |              | Carajás        | Eldorado dos Carajás, Parauapebas                  |
|                   |  |                 |              | Rio Tocantins  | Moju   |
|                   | Editais Publicados que torna pública a alienação onerosa                     | 73              | 56.770,02185 | Carajás        | Marabá, Parauapebas                                |
|                   |  |                 |              | Lago Tucuruí   | Breu Branco  |
|                   |  |                 |              | Baixo Amazonas | Prainha  |
|                   |  |                 |              | Rio Araguaia   | Cumarú do Norte, São Felix do Xingu                |
|                   |  |                 |              | Rio Capim      | Dom Eliseu, Paragominas, Tomé-açu, Ipixuna do Pará |
|                   | Rio Tocantins  | Moju, Tailândia |              |                |  |

DEAF/ CAF-Coordenadoria de Ação Agrária e Fundiária

## 4.2 SISTEMA DE TECNOLOGIA DA INFORMAÇÃO

O Núcleo de Tecnologia da Informação – NTI, responsável por Promover o suporte técnico, atualização tecnológica e a manutenção dos sistemas e da infraestrutura de TI do Instituto de Terras do Pará, destaca as principais atividades desenvolvidas durante o ano de 2014 cujo objetivo compreendeu em atender as demandas tecnológicas vigentes.

### Quadro VIII: Demonstrativo das ações executadas pelo NTI

|    |   |
|----|---|
| 1. | Criar novo layout site, esperando homologação.  |
| 2. | Manutenção dos Módulos do sistema Intranet..  |
| 3. | Inclusão do cálculo do parcelamento da VTN e geração do boleto.   |
| 4. | Adequação do Site às normas de acessibilidade   |
| 5. | Liberação da impressão das portarias dos títulos: Doação, PEAS, Compra, e, Legitimação e Posse para mais de um município. |

|     |   |
|-----|---|
| 6.  | Levantamento dos campos que devem ser fornecidos pelo e-protocolo via webservice  |
| 7.  | Gerar relatórios de processos por municípios.   |
| 8.  | Liberação da funcionalidade de arquivamento/desarquivamento de processos.   |
| 9.  | Inclusão da funcionalidade de impressão de capa de qualquer processo, mesmo os apensados.   |
| 10. | cadastrar área e associar valores novo modulo desenvolvido.   |
| 11. | Associar município à região no novo módulo desenvolvido.  |
| 12. | Criar cadastro de fornecedores site.  |
| 13. | Gerar relatório de processos de regularização onerosa que estão no setor CAF  |
| 14. | Adicionar um novo ponto de rede para um novo computador.  |
| 15. | Instalação do novo sistema do prodepa;  |
| 16. | Instalar novos computadores;  |
| 17. | Manutenção nas impressoras do Iterpa;   |
| 18. | Conserto, substituição e manutenção de equipamentos danificados;  |
| 19. | Manutenção e configuração do controlador de domínio da Microsoft;   |
| 20. | Criação dos usuários para acesso ao sistema do ITERPA;  |
| 21. | Gerenciamento dos usuários que tem acesso à rede;   |
| 22. | Manutenção e backup do servidor;  |
| 23. | Gerenciamento e manutenção do servidor de arquivos;   |
| 24. | Gerenciamento, monitoramento e manutenção do servidor de impressão;   |
| 25. | Mapeamento e configuração dos equipamentos que tem acesso à INTERNET do ITERPA.   |
| 26. | Configuração de equipamentos na rede local e acesso a Internet;   |
| 27. | Gerenciamento dos usuários que tem acesso ao e-mail;  |
| 28. | Manutenção Preventiva, Limpeza de Vírus, Recuperação de Sistema, Recuperação de Hardware queimado,  |
| 29. | Formatação, Instalação de Softwares   |
| 30. | Criação do cadastro de situação do processo, associação da situação de processo com o local. Criação da funcionalidade de setar a situação do processo no momento do seu recebimento, inserção de tal campo no relatório de processos de interesse bem como nos detalhes dos processo e de documentos. Esperando homologação.   |
| 31. | Desenvolvimento de uma nova aba no módulo de processos e de documentos que mostrem os processos que estão em poder do usuário. Esperando homologação.   |
| 32. | criação de regras de acesso para os processo de interesse (servidor de teste) - Criação dos seguintes campos na tabela de processo (Servidor de produção): acao varchar(500) prcs_etapa varchar(500) comunidade_gleba varchar(500) - Criação dos seguintes campos na tabela Imovel (servidor de produção) imov_area_georreferenciado varchar(50) imov_perimetro_georreferenciado varchar(50) - criação da tabela usuario_processo_interesse (servidor de produção) cod_usuario_processo(PK, int, não nulo) usua_codigo(FK, int, não nulo) prcs_numero(FK, varchar(30), nulo) - criação da tabela lista_interesse_departamento no servidor de teste e de produção - criação da tabela lista_processo_interesse no servidor de teste e de produção Desenvolvimento de um módulo de acompanhamento de processo de interesse. Cada departamento pode ter diversas listas de processo. Módulo de cadastro de Listas. Módulo de inclusão de processos nas listas de interesses. módulo de Emissão de Relatório com os campos referentes aos processos de interesse por lista. |
| 33. | Desenvolvimento do módulo que permite a um usuário acompanhar seus processos de interesse bem como imprimir relatório com as informações sobre esses processos. Esperando homologação.  |
| 34. | Selecionar processos de determinado município para gerar relatório em excel. Esperando homologação  |
| 35. | A Busca Geral deve informar quando um processo estiver juntado  |

|    |   |
|----|---|
| 36 | Inserção de um módulo de cadastro de técnicos.  |
| 37 | Alteração na edição do memorial descritivo, salvar e excluir MARCOS do Resumo do Memorial Descritivo.                                     |
| 38 | Criação de regra específica para coordenadores dos setores poderem alterar e conferir o memorial descritivo após o mesmo estar conferido. |
| 39 | Desenvolvimento da declaração de quitação por processo e deve mostrar todos os boletos do processo.                                       |
| 40 | Desenvolvimento da janela para cadastrar os boletos do Banpará para emitir declaração de quitação.  |
| 41 | Criação da tabela para controlar as vias da declaração de quitação.   |
| 42 | Desenvolvimento relatório de pagamento de VTN à vista e parcelado.  |
| 43 | Desenvolvimento de um relatório no formato do espelho do processo que possa ser visto apenas internamente.                                |
| 44 | Desenvolvimento do relatório de processos que saíram do departamento  |
| 45 | Desenvolvimento relatório de processos desarquivados no dia por depto   |
| 46 | Desenvolvimento boleto avulso.  |

Visando modernizar o parque tecnológico do Instituto de Terras do Pará, o Núcleo de Tecnologia da Informação, através de recursos do Pará Rural, providenciou a aquisição de equipamentos de informática e licenças de softwares conforme tabela abaixo:

#### **Quadro 02: Aquisições para modernização do parque tecnológico**

| <b>Item</b> | <b>Descrição</b>  | <b>Quantidade</b> |
|-------------|---|-------------------|
| 1.          | Computador desktop  | 30                |
| 2.          | Notebook  | 15                |
| 3.          | Scanner de mesa   | 05                |
| 4.          | Lâminas e storage de discos para expansão do servidor IBM | 02                |
| 5.          | Servidor para backup                                      | 01                |
| 6.          | Servidor para banco de dados                              | 01                |
| 7.          | Licenças microsoft  | 54                |
| 8.          | Licença banco de dados oracle+spatial                     | 01                |
| 9.          | Licença de antivírus para servidor                        | 01                |

## **5. GESTÃO DE RECURSOS HUMANOS**

### **5.1. QUADRO DE PESSOAL E FOLHA DE PAGAMENTO**

A atual estrutura organizacional do ITERPA, como ente responsável da política agrária do Estado, em tudo quanto se referir às suas terras devolutas, contempla um quadro de pessoal com 192 cargos de provimento efetivo, dos quais apenas 72 está sendo realmente ocupados, em razão de pedidos de demissão ou de não atendimento à convocação após a realização de concurso público. Além desses cargos, o órgão conta ainda com 151 servidores que ocupam cargos em extinção, compreendendo 90 estáveis

e 61 não estáveis. Resumindo, o órgão possui uma força de trabalho constituída de 223 servidores. Desse total, apenas 102 atuam na atividade-fim ( 83 técnicos e 18 Procuradores), enquanto que os demais ( 121 ) desenvolvem atividades-meio.

Há também o apoio de mais 14 temporários e 26 terceirizados, (segurança, limpeza e informática).

## Pessoal – evolução comparativa 2010/2011/2012/2013

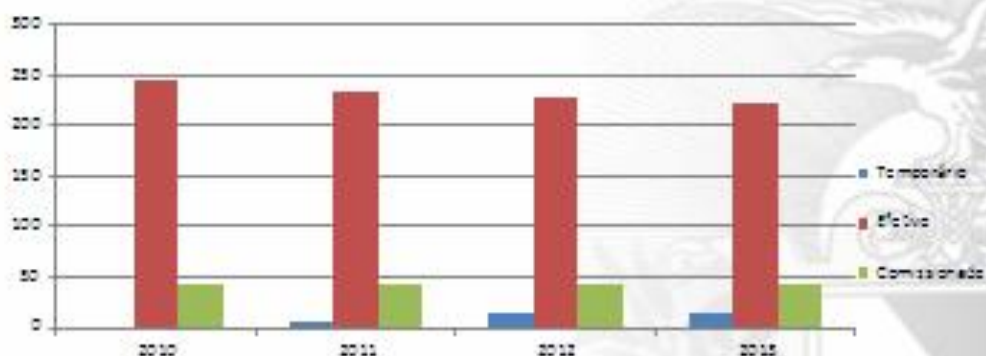

| QUANTITATIVO ANUAL DE INGRESSO |            |         |              |       |
|--------------------------------|------------|---------|--------------|-------|
| ANO                            | Temporário | Efetivo | Comissionado | Total |
| 2010                           | 1          | 244     | 43           | 287   |
| 2011                           | 7          | 235     | 43           | 285   |
| 2012                           | 13         | 227     | 43           | 283   |
| 2013                           | 14         | 223     | 43           | 280   |

ITERPA

SECRETARIA ESPECIAL DE ESTADO DE  
INFRAESTRUTURA E LOGÍSTICA PARA O  
DESENVOLVIMENTO SUSTENTÁVEL



## Pessoal – Folha de Pagamento - evolução comparativa 2011/2012/2013

**EVOLUÇÃO ANUAL DA FOLHA DE PAGAMENTO**

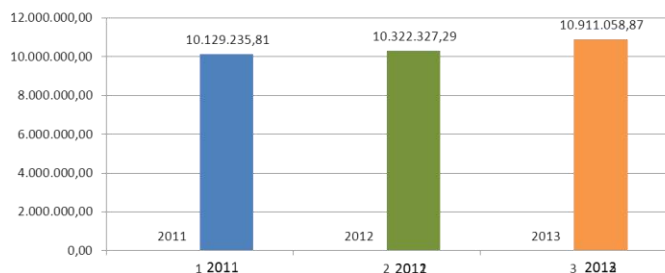

| CUSTO ANUAL FOLHA DE PAGAMENTO |               |
|--------------------------------|---------------|
| ANO                            | R\$ Milhões   |
| 2011                           | 10.129.235,81 |
| 2012                           | 10.322.327,29 |
| 2013                           | 10.911.058,87 |

### 5.2. CAPACITAÇÃO DE RECURSOS HUMANOS

Durante o ano 2013, houve participação de servidores do ITERPA em cursos, seminários e oficinas de capacitação, conforme detalhado no quadro abaixo:

| NOME DO EVENTO  | PARTICIPANTE | PERÍODO               | LOCAL        | ENTIDADE PROMOTORA                                   |
|---|--------------|-----------------------|--------------|--|
| Redação Oficial e Gramática Aplicada  | 1            | 15/04 a 19/04/13      | Belém        | EGPA   |
| Informática - Word e Excel  | 1            | 08/04 a 12/04/13      |              |  |
| Informática - Word e Excel  | 1            | 18/03 a 22/03/13      |              |  |
| Gestão Ambiental  | 1            | 29/04 a 03/05/13      |              |  |
| Regime Jurídico Único   | 1            | 04/04 a 08/04/13      |              |  |
| Direito Constitucional  | 1            | 15/04 a 19/04/13      |              |  |
| Atualização em Georreferenciamento de Imóveis Rurais  | 1            | 14/12/12 a 25/05/2014 | Belém        | IPGC   |
| 8º Congresso Estadual de Profissionais do Conselho Regional de Engenharia e Agronomia do Pará | 1            | 03/07 a 04/07/13      | Belém        | CREA-PA e CONFEA                                     |
| Palestra: LER / DORT - Conhecer para prevenir   | 2            | 17/04/2013            | Belém        | SEAD   |
| Programa Saúde e Segurança Ocupacional  | 1            | 18/04/2013            | Belém        | SEAD   |
| Controle Patrimonial  | 2            | 02/05 a 03/05/13      | Belém        | FIEPA  |
| Dimensionamento de Pessoal  | 1            | 6/5 e 10/05/13        | Belém        | SEAD   |
| Gestão e Saúde do IASEP   | 2            | 15/05/2013            | Belém        | IASEP  |
| Elaboração do Plano Diretor   | 1            | 17/05 e 18/05/13      | Porto de Móz | PM / MSTTR / CNS / ICMBIO / INCRA / GOV DO ESTADO/PA |
| Campanha de Vacinação (Febre Amarela, Tríplice Viral. Tétano e Difteria)                      | 66           | 23/05/2013            | ITERPA       | SESMA  |
| Prevenção em Saúde para o Servidor Público (Odontologia/Urologia/Fonoaudiologia/Oftalmologia) | 130          | 09/10 a 11/10/13      | ITERPA       | SESPA  |

DAF/GGP-Gerencia de Gestão de Pessoal

### 5.3. ESTÁGIO SUPERVISIONADO .....

Durante o ano de 2013, foram ofertadas e preenchidas 29 vagas para estudantes da Rede Estadual de Ensino Médio do Estado do Pará e de Ensino Superior com Universidades/Faculdades conveniadas com o estado, tendo duração de 01(hum) ano de estágio curricular.

(FUNDO COM LOGO DO ITERPA)

# ITERPA

INSTITUTO DE  
TERRAS DO PARÁ



## II PARTE



## 6. RECEITAS E DESPESAS

### 6.1. CUSTEIO – RECEITA – INVESTIMENTO

Durante o exercício de 2013, o ITERPA desenvolveu ações com recursos financeiros do Tesouro e Próprios do ITERPA oriundos de valores financeiros correspondentes a pagamentos dos interessados em receber títulos através de regularização onerosa.

| Programa                           | Ação   | Tesouro*             | Próprios**              |
|------------------------------------|--|----------------------|-------------------------|
| Gestão Ambiental e Territorial     | Arrecadação e Matrículas de Terras Devolutas         | R\$ 405,00           | R\$ 82.576,63           |
|                                    | Regularização dos Aforamentos Estaduais              | R\$ 0,00             | R\$ 10.327,50           |
|                                    | Regularização de áreas Rurais                        | R\$ 25.031,26        | R\$ 723.666,06          |
|                                    | Regularização em Projetos de Assentamentos Estaduais | R\$ 0,00             | R\$ 274.540,11          |
|                                    | Regularização de Áreas Patrimoniais dos Municípios   | R\$ 0,00             | R\$ 16.320,18           |
| Municípios Verdes                  | Ações de Regularização Fundiária                     | R\$ 3.835,00         | R\$ 508.901,55          |
| Valorização da Sóciobiodiversidade | Regularização Fundiária em Áreas Quilombolas***      | R\$ 13.119,35        | R\$ 86.221,48           |
| <b>TOTAL</b>                       |  | <b>R\$ 42.390,61</b> | <b>R\$ 1.702.553,50</b> |

#### DAF/ GPO- Gerencia de Programação Orçamentaria

\*Dentre os recursos destinados às ações finalísticas o ESTADO custeou diárias , suprimentos de fundos , combustível e deslocamento aéreo para alguns municípios.

\*\*Dentre os recursos destinados às ações finalísticas o ITERPA custeou diárias, suprimentos de fundos , manutenção de veículos e deslocamento aéreo para alguns municípios.

### Recursos do Tesouro Estadual

1. O orçamento aprovado para o exercício de 2013 foi de R\$24.808.615,00, sendo repassado R\$13.857.517,28, o equivalente a 55,86% do total aprovado, conforme distribuição abaixo;

- R\$10.911.058,87, para atender despesas com pessoal;
- R\$1.123.675,03, para o custeio da folha (auxílio alimentação, transporte, funeral, natalidade e outros benefícios);
- R\$42.390,61, para atender ações finalísticas na área de regularização fundiária;
- R\$1.780.392,77, para atender despesas de custeio (manutenção do órgão), Ex: contratos diversos, aquisições de materiais e serviços.

## 6.2. RECURSOS DA ARRECADAÇÃO PRÓPRIA

A receita prevista e aprovada no Orçamento Geral do Estado (OGE) 2013 foi de R\$ 3.837.665,00, deste total foi arrecadado no exercício o montante de R\$ 6.875.765,53, o equivalente a 179,17% da receita prevista e aplicado da seguinte forma:

### A. Ações finalísticas;

- Custeio (diárias , suprimento de fundos, contratos de manutenção de veículos) – R\$ 1.702.553,50
- Investimento – R\$ 0,00

### B. Ações Administrativas;

- Custeio (contratos de serviços) – R\$1.249.351,53
- Investimento – R\$2.496,00

Superávit do exercício/ 2013 :

- Conta Aplicação – R\$4.843.211,44

## DEMONSTRATIVO DE ARRECADAÇÃO 2014 - RECURSOS PRÓPRIOS

### RECURSOS PRÓPRIOS - RELATÓRIO DE ARRECADAÇÃO 2013

| ITENS | TAXAS                                  | JAN                     | FEV                   | MAR                   | ABR                  | MAI                   | JUN                   | JUL                   | AGO                   | SET                   | OUT                   | NOV                   | DEZ                   | Total                   |
|-------|--|-------------------------|-----------------------|-----------------------|----------------------|-----------------------|-----------------------|-----------------------|-----------------------|-----------------------|-----------------------|-----------------------|-----------------------|-------------------------|
| 1     | FOROS - FTEUSE e Laudêmio              | R\$ 15.120,00           | R\$ 1.920,00          | R\$ 1.080,00          | R\$ 4.263,15         | R\$ 3.520,00          | R\$ 66.538,00         | R\$ 2.021,82          | R\$ 4.659,71          | R\$ 7.800,00          | R\$ 2.781,84          | R\$ 4.303,80          | R\$ 3.152,78          | R\$ 117.161,10          |
| 2     | TRANSFERÊNCIAS DE DIREITOS - LAUDÊMIOS | R\$ 0,00                | R\$ 0,00              | R\$ 0,00              | R\$ 0,00             | R\$ 0,00              | R\$ 0,00              | R\$ 0,00              | R\$ 0,00              | R\$ 0,00              | R\$ 0,00              | R\$ 0,00              | R\$ 0,00              | R\$ 0,00                |
| 3     | RESGATES DE AFORAMENTOS                | R\$ 0,00                | R\$ 0,00              | R\$ 0,00              | R\$ 0,00             | R\$ 0,00              | R\$ 630.620,00        | R\$ 0,00              | R\$ 0,00              | R\$ 0,00              | R\$ 0,00              | R\$ 0,00              | R\$ 867.859,00        | R\$ 1.498.479,00        |
| 4     | OUTRAS RECEITAS DIVERSAS               | R\$ 65,29               | R\$ 54,07             | R\$ 61,76             | R\$ 70,18            | R\$ 79,00             | R\$ 67,73             | R\$ 96,03             | R\$ 96,42             | R\$ 102,30            | R\$ 119,94            | R\$ 108,84            | R\$ 125,40            | R\$ 1.046,96            |
| 5     | CUSTAS ADMINISTRATIVAS                 | R\$ 40.447,25           | R\$ 67.415,18         | R\$ 67.960,97         | R\$ 46.871,34        | R\$ 98.915,89         | R\$ 62.522,25         | R\$ 111.205,09        | R\$ 81.773,30         | R\$ 96.552,15         | R\$ 89.861,48         | R\$ 139.447,30        | R\$ 72.494,95         | R\$ 975.467,15          |
| 6     | ALIENAÇÃO DE TERRAS PÚBLICAS           | R\$ 2.577.260,00        | R\$ 216.647,75        | R\$ 53.048,00         | R\$ 27.860,32        | R\$ 175.954,41        | R\$ 69.913,96         | R\$ 137.770,55        | R\$ 519.014,59        | R\$ 278.935,13        | R\$ 41.401,35         | R\$ 153.648,71        | R\$ 32.156,55         | R\$ 4.283.611,32        |
|       | <b>TOTAL</b>                           | <b>R\$ 2.632.892,54</b> | <b>R\$ 286.037,00</b> | <b>R\$ 122.150,73</b> | <b>R\$ 79.064,99</b> | <b>R\$ 278.469,30</b> | <b>R\$ 829.661,94</b> | <b>R\$ 251.093,49</b> | <b>R\$ 605.544,02</b> | <b>R\$ 383.389,58</b> | <b>R\$ 134.164,61</b> | <b>R\$ 297.508,65</b> | <b>R\$ 975.788,68</b> | <b>R\$ 6.875.765,53</b> |

GPO. 12.02.2014

### ARRECADAÇÃO RECURSOS PRÓPRIOS

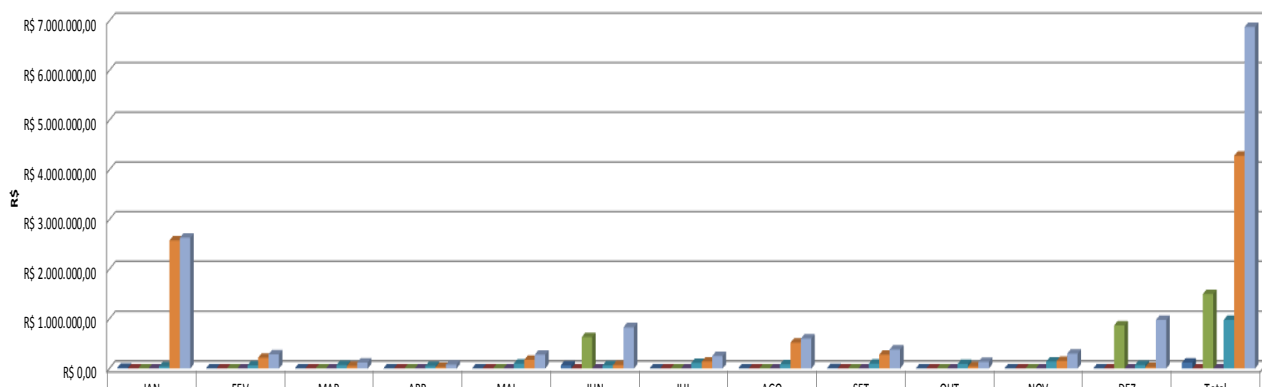

| Item                                   | JAN                     | FEV                   | MAR                   | ABR                  | MAI                   | JUN                   | JUL                   | AGO                   | SET                   | OUT                   | NOV                   | DEZ                   | Total                   |
|--|-------------------------|-----------------------|-----------------------|----------------------|-----------------------|-----------------------|-----------------------|-----------------------|-----------------------|-----------------------|-----------------------|-----------------------|-------------------------|
| FOROS - FTEUSE e Laudêmio              | R\$ 15.120,00           | R\$ 1.920,00          | R\$ 1.080,00          | R\$ 4.263,15         | R\$ 3.520,00          | R\$ 66.538,00         | R\$ 2.021,82          | R\$ 4.659,71          | R\$ 7.800,00          | R\$ 2.781,84          | R\$ 4.303,80          | R\$ 3.152,78          | R\$ 117.161,10          |
| TRANSFERÊNCIAS DE DIREITOS - LAUDÊMIOS | R\$ 0,00                | R\$ 0,00              | R\$ 0,00              | R\$ 0,00             | R\$ 0,00              | R\$ 0,00              | R\$ 0,00              | R\$ 0,00              | R\$ 0,00              | R\$ 0,00              | R\$ 0,00              | R\$ 0,00              | R\$ 0,00                |
| RESGATES DE AFORAMENTOS                | R\$ 0,00                | R\$ 0,00              | R\$ 0,00              | R\$ 0,00             | R\$ 0,00              | R\$ 630.620,00        | R\$ 0,00              | R\$ 0,00              | R\$ 0,00              | R\$ 0,00              | R\$ 0,00              | R\$ 867.859,00        | R\$ 1.498.479,00        |
| OUTRAS RECEITAS DIVERSAS               | R\$ 65,29               | R\$ 54,07             | R\$ 61,76             | R\$ 70,18            | R\$ 79,00             | R\$ 67,73             | R\$ 96,03             | R\$ 96,42             | R\$ 102,30            | R\$ 119,94            | R\$ 108,84            | R\$ 125,40            | R\$ 1.046,96            |
| CUSTAS ADMINISTRATIVAS                 | R\$ 40.447,25           | R\$ 67.415,18         | R\$ 67.960,97         | R\$ 46.871,34        | R\$ 98.915,89         | R\$ 62.522,25         | R\$ 111.205,09        | R\$ 81.773,30         | R\$ 96.552,15         | R\$ 89.861,48         | R\$ 139.447,30        | R\$ 72.494,95         | R\$ 975.467,15          |
| ALIENAÇÃO DE TERRAS PÚBLICAS           | R\$ 2.577.260,00        | R\$ 216.647,75        | R\$ 53.048,00         | R\$ 27.860,32        | R\$ 175.954,41        | R\$ 69.913,96         | R\$ 137.770,55        | R\$ 519.014,59        | R\$ 278.935,13        | R\$ 41.401,35         | R\$ 153.648,71        | R\$ 32.156,55         | R\$ 4.283.611,32        |
| <b>TOTAL</b>                           | <b>R\$ 2.632.892,54</b> | <b>R\$ 286.037,00</b> | <b>R\$ 122.150,73</b> | <b>R\$ 79.064,99</b> | <b>R\$ 278.469,30</b> | <b>R\$ 829.661,94</b> | <b>R\$ 251.093,49</b> | <b>R\$ 605.544,02</b> | <b>R\$ 383.389,58</b> | <b>R\$ 134.164,61</b> | <b>R\$ 297.508,65</b> | <b>R\$ 975.788,68</b> | <b>R\$ 6.875.765,53</b> |

INSTITUTO DE TERRAS DO PARÁ - ITERPA

**BALANÇO FINANCEIRO**

| RECEITA                                    |               | DESPESA                                |               |
|--|---------------|--|---------------|
| RECEITA                                    | 39.566.837,28 | DESPESA                                | 39.566.837,28 |
| INGRESSOS ORÇAMENTÁRIOS                    | 20.959.259,31 | DISPÊNDIOS ORÇAMENTÁRIOS               | 17.006.074,42 |
| RECEITAS ORÇAMENTÁRIAS                     | 6.823.463,13  | DESPESAS ORÇAMENTÁRIAS                 | 16.970.090,57 |
| RECEITAS CORRENTES                         | 1.041.372,81  | DESPESAS CORRENTES                     | 16.966.021,57 |
| RECEITA PATRIMONIAL                        | 323.116,43    | PESSOAL E ENCARGOS SOCIAIS             | 10.911.058,87 |
| RECEITA DE SERVIÇOS                        | 713.856,13    | OUTRAS DESPESAS CORRENTES              | 6.054.962,70  |
| OUTRAS RECEITAS CORRENTES                  | 4.400,25      | DESPESAS DE CAPITAL                    | 4.069,00      |
| RECEITAS DE CAPITAL                        | 5.782.090,32  | INVESTIMENTOS                          | 4.069,00      |
| ALIENAÇÃO DE BENS                          | 5.782.090,32  | INTERFERÊNCIAS PASSIVAS                | 35.983,85     |
| INTERFERÊNCIAS ATIVAS                      | 14.135.796,18 | TRANSFERÊNCIAS FINANCIÁRIAS CONCEDIDAS | 35.983,85     |
| TRANSFERÊNCIAS FINANCEIRAS RECEBIDAS       | 14.135.796,18 | REPASSES CONCEDIDOS                    | 35.983,85     |
| REPASSE RECEBIDO                           | 3.951.518,33  | DISPÊNDIOS EXTRA-ORÇAMENTÁRIOS         | 15.988.350,18 |
| REPASSE DIFERIDO                           | 10.184.277,85 | CONSIGNAÇÕES                           | 3.753.968,81  |
| INGRESSOS EXTRA-ORÇAMENTÁRIOS              | 15.915.138,68 | DEPOSITOS DE DIVERSAS ORIGENS          | 6.037,78      |
| CONSIGNAÇÕES                               | 3.752.769,41  | RESTOS A PAGAR                         | 93.951,41     |
| DEPÓSITOS DE DIVERSAS ORIGENS              | 11.085,66     | OUTROS CRÉDITOS                        | 3.137,35      |
| RESTOS A PAGAR                             | 3.309,31      | OUTRAS INCORPORAÇÕES DE OBRIGAÇÕES     | 62.500,00     |
| OUTROS CRÉDITOS                            | 3.137,35      | VALORES DIFERIDOS                      | 12.042.583,23 |
| DESINCORP. DE OBRIG.REST.A PAGAR CANCELADA | 13.176,26     | CREDITOS DIVERSOS A RECEBER            | 1.471,68      |
| DESINCORPORAÇÃO DE RETENÇÕES               | 405,86        | CREDITOS REALIZÁVEIS A CURTO PRAZO     | 24.699,92     |
| VALORES DIFERIDOS                          | 12.105.083,23 | SALDO PARA O EXERCÍCIO SEGUINTE        | 6.572.412,68  |
| CREDITOS DIVERSOS A RECEBER                | 1.471,68      | DISPONIVEL                             | 6.572.412,68  |
| DEPOSITOS REALIZÁVEIS A CURTO PRAZO        | 24.699,92     |  |               |
| SALDO DO EXERCÍCIO ANTERIOR                | 2.692.439,29  |  |               |
| DISPONIVEL                                 | 2.692.439,29  |  |               |

**DEMONSTRAÇÃO DAS ORIGENS E APLICAÇÕES - 2013**

| RESULTADO ORÇAMENTARIO        |                       | RESULTADO ECONOMICO                   |                       |
|-------------------------------|-----------------------|---------------------------------------|-----------------------|
| <b>RESULTADO ORÇAMENTARIO</b> | <b>-10.146.627,44</b> | <b>RESULTADO ECONOMICO</b>            | <b>4.029.822,94</b>   |
| RECEITAS ARRECADADAS          | 6.823.463,13          | <b>RECEITA TOTAL</b>                  | <b>27.205.148,95</b>  |
| DESPESAS REALIZADAS           | -16.970.090,57        | RECEITA ARRECADADA                    | 6.823.463,13          |
|                               |                       | VARIAÇÃO MONETARIA ATIVA - POSITIVA   | 20.381.685,82         |
|                               |                       | <b>DESPESA TOTAL</b>                  | <b>-23.175.326,01</b> |
|                               |                       | DESPESA EXECUTADA                     | -16.970.090,57        |
|                               |                       | VARIAÇÃO MONETARIA PASSIVA - NEGATIVA | -6.205.235,44         |